

Ayuntamiento de Logroño

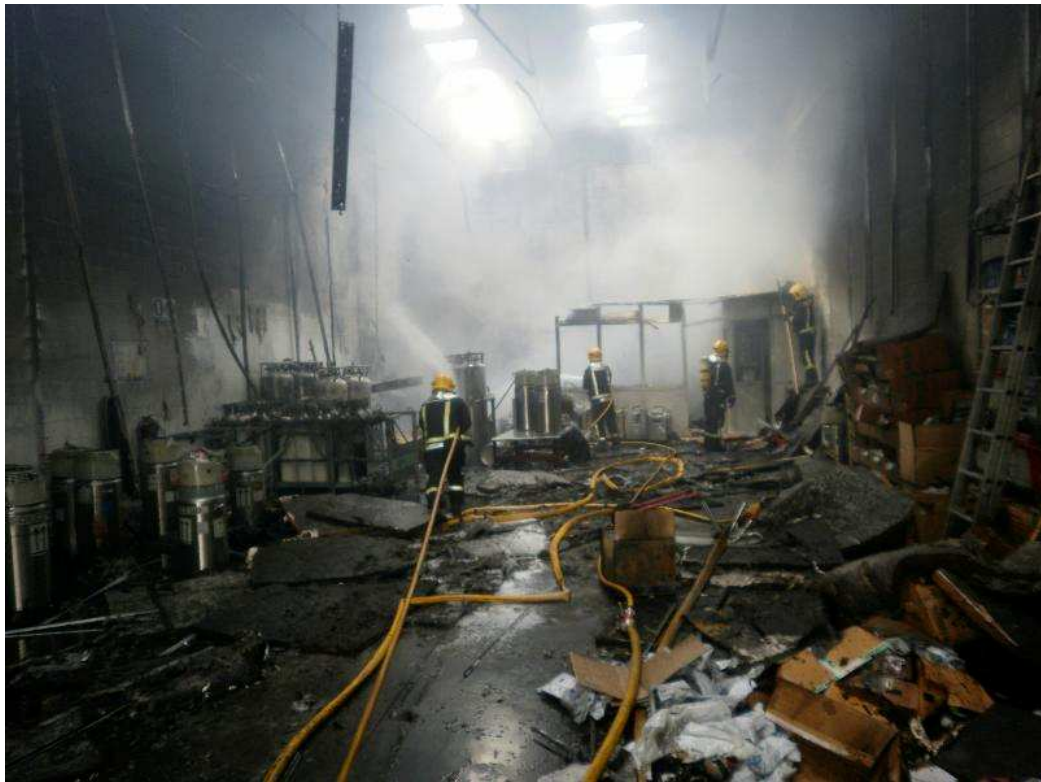

**DIRECCIÓN GENERAL
DE EXTINCIÓN
DE INCENDIOS
Y SALVAMENTOS**



MEMORIA 2012

ÍNDICE

| | | |
|----|---|----|
| 1. | INTRODUCCIÓN..... | 3 |
| 2. | INTERVENCIONES..... | 3 |
| | 2.1. DISTRIBUCIÓN DE LAS ACTUACIONES POR TIPO..... | 4 |
| | 2.2. DISTRIBUCIÓN DE LAS ACTUACIONES POR MESES..... | 7 |
| | 2.3. DISTRIBUCIÓN DE LAS ACTUACIONES POR DÍA DE LA SEMANA..... | 10 |
| | 2.4. DISTRIBUCIÓN HORARIA DE LAS ACTUACIONES..... | 12 |
| | 2.5. DISTRIBUCIÓN DE LAS ACTUACIONES EN FUNCIÓN DE SU DURACIÓN..... | 15 |
| | 2.6. VEHÍCULOS Y TIEMPOS DE UTILIZACIÓN..... | 17 |
| | 2.7. TIEMPOS DE RESPUESTA DENTRO DEL CASCO URBANO DE LOGROÑO..... | 19 |
| | 2.8. DISTRIBUCIÓN DE LAS ACTUACIONES Y TIEMPOS EN FUNCIÓN DE LAS LOCALIDADES..... | 20 |
| | 2.9. ACTUACIONES MÁS DESTACABLES..... | 23 |
| 3. | ACTIVIDADES DE PREVENCIÓN | 27 |
| | 3.1. ACTIVIDADES EXTERNAS DE FORMACIÓN Y PRÁCTICAS .. | 27 |
| | 3.2. INFORMACIÓN Y DIVULGACIÓN PÚBLICA | 28 |
| | 3.3. SEMANA DE LA PREVENCIÓN DE INCENDIOS | 29 |
| | 3.4. OTRAS ACTIVIDADES DE PREVENCIÓN | 30 |
| 4. | FORMACIÓN INTERNA..... | 32 |
| 5. | PERSONAL DEL SERVICIO..... | 33 |
| 6. | ACTIVIDADES DEL CENTENARIO..... | 34 |

1. INTRODUCCION

La Dirección General de Extinción de Incendios y Salvamentos del Ayuntamiento de Logroño tiene como cometido primordial el **salvamento de vidas y bienes en caso de cualquier tipo de siniestro**.

Otros cometidos incluyen la realización de asistencias técnicas y de actividades preventivas (retenes de prevención, divulgación, formación, etc.)

El **ámbito territorial** de actuación comprende:

- El término municipal de Logroño.
- Los municipios de la Comunidad Autónoma de La Rioja que le corresponden según el convenio firmado con la misma.
- El resto de la Comunidad Autónoma de La Rioja en apoyo al resto de los Parques cuando éstos lo soliciten.
- Los municipios de Álava incluidos en el convenio existente con su Diputación Foral.
- Otras zonas próximas de Navarra cuando lo solicite y mientras acuden efectivos de su propia Comunidad Autónoma.

La presente memoria refleja las actuaciones y actividades desarrolladas por la Dirección General en el cumplimiento de sus fines a lo largo del año 2012.

2. INTERVENCIONES

Durante el año 2012 esta Dirección General de Extinción de Incendios y Salvamentos ha realizado un total de **1.242 actuaciones**, lo que ha supuesto **3,39 actuaciones/día**.

En el desarrollo de estas 1.242 actuaciones se ha invertido un tiempo total de **1.261 horas y 39 minutos, (52 días, 13 horas y 54 minutos)**, lo que ha supuesto el **14,36%** del tiempo total de permanencia en el Parque de Bomberos.

En cuanto al número de actuaciones suponen, comparándolas con el año 2011 en el que se produjeron 1.300, una disminución del 4,47% (58 intervenciones menos).

Más adelante se detalla y explica esta disminución.

| AÑO | Nº ACTUACIONES | AÑO | Nº ACTUACIONES |
|------|----------------|-------------|----------------|
| 1997 | 1277 | 2005 | 1332 |
| 1998 | 1451 | 2006 | 1364 |
| 1999 | 1439 | 2007 | 1374 |
| 2000 | 1489 | 2008 | 1436 |
| 2001 | 1545 | 2009 | 1594 |
| 2002 | 1419 | 2010 | 1352 |
| 2003 | 1357 | 2011 | 1300 |
| 2004 | 1323 | 2012 | 1242 |

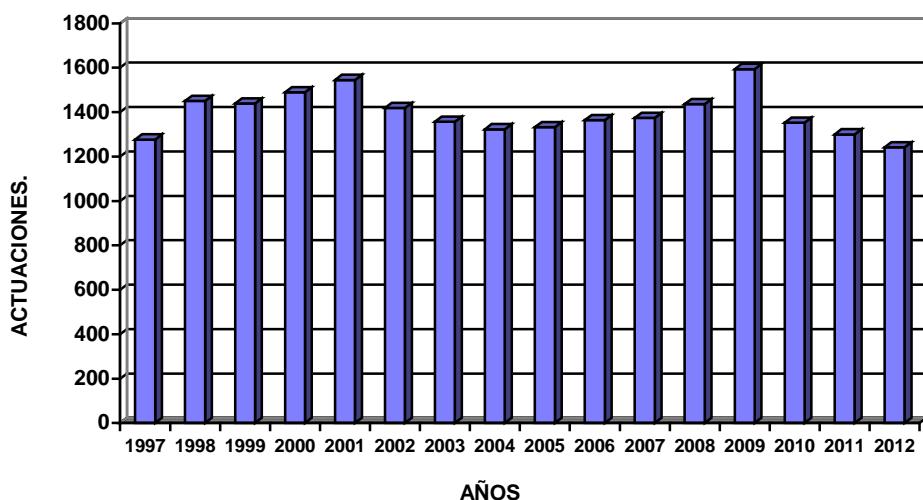

2.1. DISTRIBUCIÓN DE LAS ACTUACIONES POR TIPO

El total de las 1.242 actuaciones realizadas durante el año 2012 han sido agrupadas, en función de su tipología, en cuatro bloques genéricos denominados Falsas Alarmas, Incendios, Salvamentos y Asistencias Técnicas.

Para este año 2012 las Falsas Alarmas han supuesto el **6,28%** (78) del total de las actuaciones, Incendios el **40,82%** (507), Salvamentos el **32,37%** (402) y Asistencias Técnicas el **20,53%** (255).

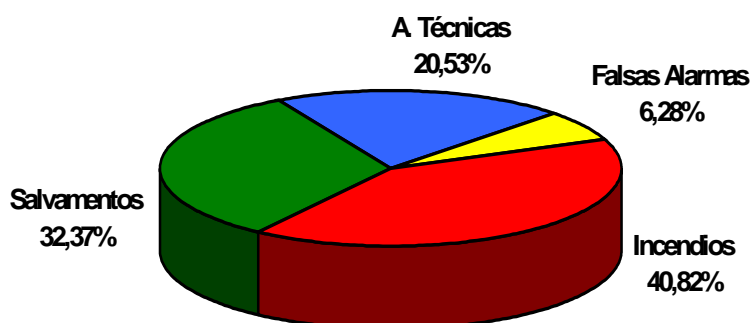

| | 2007 | 2008 | 2009 | 2010 | 2011 | 2012 |
|-----------------------------|--------|--------|--------|--------|--------|--------------|
| Falsas Alarmas | 3,49% | 5,29% | 5,90% | 3,92% | 6,15% | 6,28 |
| Incendios | 36,54% | 33,43% | 40,21% | 43,04% | 40,23% | 40,82 |
| Salvamentos | 36,83% | 39,48% | 35,07% | 33,80% | 35,54% | 32,37 |
| Asistencias Técnicas | 23,14% | 21,80% | 18,82% | 19,24% | 18,08% | 20,53 |

Analizando estos datos de forma más detallada, se constata una ligera disminución en el número de **incendios** respecto al año anterior (16 menos). Casi todos los tipos de incendio descienden ligeramente o se mantiene estables, siendo destacable los 11 contenedores de residuos menos que se han quemado este año 2012 (casi un 10% menos), siguiendo una tendencia que ya se inició en 2011, ya que en los años precedentes la cifra se mantenía estable. Únicamente aumentan los incendios en locales comerciales y de servicios (10 más que en 2011), aunque hay que recordar que este tipo de incendio disminuyó casi en la misma proporción el año pasado, por lo que este dato supone más bien el retorno a los valores habituales.

Respecto al número de **salvamentos**, su número baja en 60 intervenciones respecto al año anterior, casi un 13%. Esta disminución se advierte en casi todos los apartados, pero es destacable en el caso de los salvamentos relacionados con animales (21 menos), las fugas de gas (15 menos) o en aparatos elevadores (9). Se aprecia un incremento en los accidentes de tráfico (5, con 6 víctimas más rescatadas), después de varios años de caída en este tipo de intervención.

Las **asistencias técnicas** sufren un incremento de 20 intervenciones, especialmente en las visitas de empresas y colegios y en el apartado de otras asistencias. Ello se debe a los actos de la celebración del centenario y de la Semana de la Prevención de Incendios, que se detallan más adelante.

Las 1.242 actuaciones realizadas en 2012 se reparten, por tipos, de la siguiente forma:

| INCENDIOS: 507 | | | |
|--|------------------|------------------|-------|
| TIPO | CON INTERVENCIÓN | SIN INTERVENCIÓN | TOTAL |
| Viviendas | 52 | 37 | 89 |
| Industrias | 13 | 5 | 18 |
| Locales comerciales y de servicios | 21 | 5 | 26 |
| Garajes | 0 | 0 | 0 |
| Vehículos | 21 | 6 | 27 |
| Agrícolas y forestales | 175 | 13 | 188 |
| Contenedores de residuos | 104 | 12 | 116 |
| Otros incendios | 34 | 9 | 43 |
| SALVAMENTOS: 402 | | | |
| TIPO | CON INTERVENCIÓN | SIN INTERVENCIÓN | TOTAL |
| Limpiezas de calzadas | 29 | 1 | 30 |
| Achiques de agua y desatascos | 24 | 11 | 35 |
| Fugas de gas y productos peligrosos | 5 | 15 | 20 |
| Aperturas de puertas | 48 | 31 | 79 |
| En aparatos elevadores | 2 | 2 | 4 |
| Hundimientos y desprendimientos | 89 | 12 | 101 |
| Accidentes de tráfico* | 30 | 11 | 41 |
| Relacionados con animales | 27 | 6 | 33 |
| Desconexión de alarmas | 13 | 4 | 17 |
| En medio acuático | 3 | 1 | 4 |
| Retirada y prevenc. de hielo y nieve | 0 | 0 | 0 |
| Otros salvamentos | 20 | 18 | 38 |
| ASISTENCIAS TÉCNICAS: 255 | | | |
| TIPO | | | TOTAL |
| Previsiones | | | 132 |
| Visitas a actividades | | | 9 |
| Visitas de empresas y asociaciones | | | 39 |
| Visitas de colegios | | | 32 |
| Reconocimiento y evaluación de situaciones | | | 4 |
| Suministros de agua | | | 0 |
| Otras asistencias | | | 39 |
| FALSAS ALARMAS: 78 | | | |

* Se rescataron un total de 22 víctimas.

2.2. DISTRIBUCIÓN DE LAS ACTUACIONES POR MESES

El mes con mayor número de actuaciones a lo largo del año 2012 ha sido **MAYO** con **141 actuaciones**, lo que ha supuesto el **11,35%** de las actuaciones totales frente al 8,33% que hubiese supuesto una distribución homogénea de las actuaciones a lo largo de todo el año. En el lado opuesto el mes de menor actividad fue **DICIEMBRE** con **81 actuaciones**, (6,52% de la actuaciones totales).

De la comparación de estos mismos datos con los alcanzados en el año 2011 se puede deducir que se ha producido un **incremento** durante los meses de marzo y noviembre, y **disminuciones importantes** en septiembre y octubre.

En cuanto al tipo de actuaciones observamos que los meses de mayor y menor número son los siguientes:

| | MAYOR | MENOR |
|-----------------------------|--------------|--------------|
| INCENDIOS | Mayo | octubre |
| SALVAMENTOS | Septiembre | Diciembre |
| ASISTENCIAS TÉCNICAS | Junio | Agosto |
| FALSAS ALARMAS | Junio | Enero |

(Se ha resaltado en negrita la coincidencia con el año anterior.)

DISTRIBUCIÓN MENSUAL DEL NÚMERO DE ACTUACIONES

| | ENE | FEB | MAR | ABR | MAY | JUN | JUL | AGO | SEP | OCT | NOV | DIC |
|-------------|------------|------------|------------|------------|------------|------------|------------|------------|------------|------------|------------|------------|
| 2012 | 84 | 85 | 131 | 88 | 141 | 126 | 117 | 90 | 106 | 88 | 105 | 81 |
| 2011 | 104 | 90 | 94 | 97 | 153 | 125 | 99 | 111 | 130 | 113 | 85 | 99 |
| 2010 | 113 | 107 | 124 | 124 | 140 | 116 | 104 | 88 | 120 | 124 | 94 | 98 |
| 2009 | 170 | 118 | 143 | 124 | 170 | 132 | 115 | 127 | 118 | 120 | 126 | 131 |
| 2008 | 137 | 99 | 114 | 119 | 129 | 145 | 133 | 94 | 156 | 105 | 92 | 113 |
| 2007 | 110 | 83 | 139 | 101 | 169 | 123 | 95 | 100 | 130 | 102 | 110 | 112 |
| 2006 | 77 | 138 | 106 | 104 | 146 | 159 | 118 | 78 | 133 | 92 | 102 | 111 |

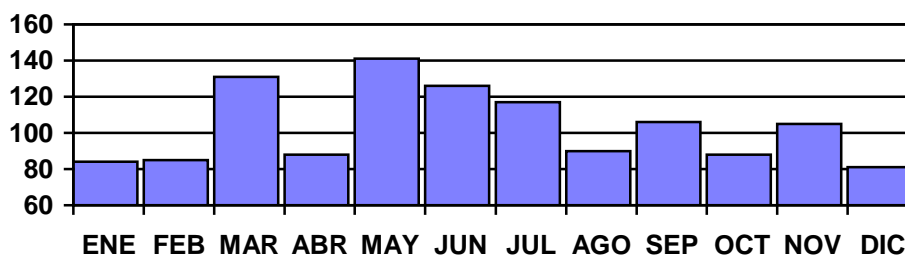

DISTRIBUCIÓN MENSUAL DE LAS ACTUACIONES AGRUPADAS POR TIPO

AÑO 2012

| DEFINICIÓN | Ene | Feb | Mar | Abr | May | Jun | Jul | Ago | Sep | Oct | Nov | Dic | TOTAL |
|----------------------|-----------|-----------|------------|-----------|------------|------------|------------|-----------|------------|-----------|------------|-----------|--------------|
| Falsas alarmas | 1 | 3 | 10 | 10 | 6 | 15 | 7 | 10 | 2 | 4 | 5 | 5 | 78 |
| Incendios | 42 | 42 | 68 | 33 | 73 | 43 | 49 | 31 | 31 | 26 | 36 | 33 | 507 |
| Salvamentos | 28 | 25 | 27 | 26 | 43 | 29 | 46 | 43 | 48 | 34 | 30 | 23 | 402 |
| Asistencias Técnicas | 13 | 15 | 26 | 19 | 19 | 39 | 15 | 6 | 25 | 24 | 34 | 20 | 255 |
| TOTALES | 84 | 85 | 131 | 88 | 141 | 126 | 117 | 90 | 106 | 88 | 105 | 81 | 1.242 |

Distribución mensual de las actuaciones agrupadas por tipos (Año 2012)

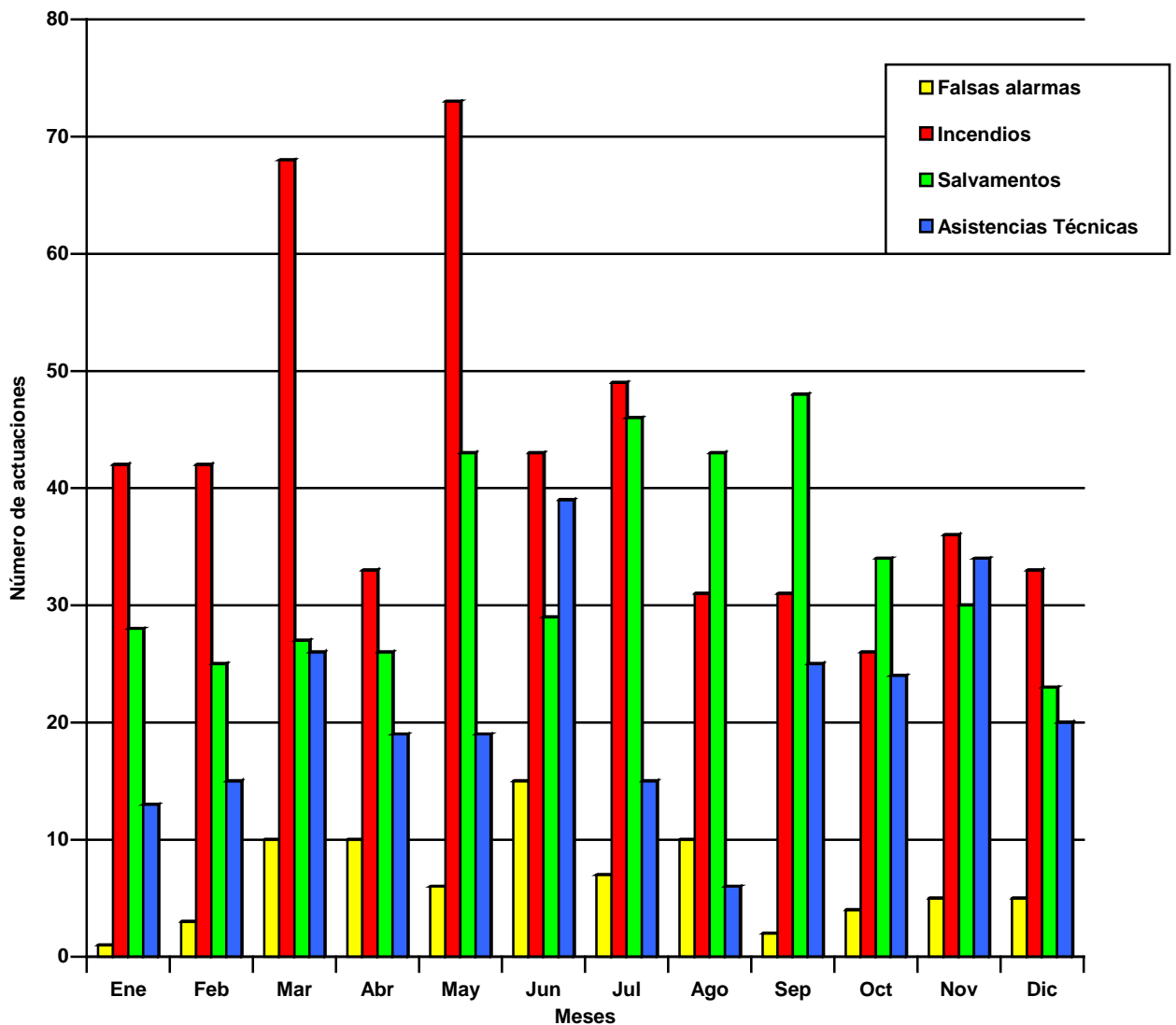

**DESGLOSE MENSUAL POR TIPO DE ACTUACIÓN
(AÑO 2012)**

| INCENDIOS | Ene | | Feb | | Mar | | Abr | | May | | Jun | | Jul | | Ago | | Sep | | Oct | | Nov | | Dic | | TOTAL | |
|------------------------|-----|----|-----|----|-----|----|-----|----|-----|----|-----|----|-----|----|-----|----|-----|----|-----|----|-----|----|-----|----|-------|----|
| | CI | SI | CI | SI | CI | SI | CI | SI | CI | SI | CI | SI | CI | SI | CI | SI | CI | SI | CI | SI | CI | SI | CI | SI | CI | SI |
| Viviendas | 4 | 2 | 7 | 2 | 2 | 4 | 4 | 4 | 4 | 4 | 3 | 2 | 7 | 4 | 4 | 3 | 4 | 1 | 5 | 9 | 2 | 1 | 6 | 1 | 52 | 37 |
| Industrias | 0 | 0 | 0 | 0 | 2 | 0 | 3 | 2 | 0 | 1 | 4 | 0 | 1 | 0 | 1 | 1 | 0 | 0 | 2 | 1 | 0 | 0 | 0 | 0 | 13 | 5 |
| Locales. com. y ser. | 4 | 0 | 3 | 0 | 1 | 1 | 0 | 0 | 0 | 0 | 2 | 0 | 3 | 0 | 3 | 1 | 1 | 2 | 1 | 0 | 2 | 1 | 1 | 0 | 21 | 5 |
| Garajes | 0 | 0 | 0 | 0 | 0 | 0 | 0 | 0 | 0 | 0 | 0 | 0 | 0 | 0 | 0 | 0 | 0 | 0 | 0 | 0 | 0 | 0 | 0 | 0 | 0 | 0 |
| Vehículos | 0 | 0 | 0 | 2 | 2 | 1 | 4 | 0 | 3 | 1 | 1 | 0 | 3 | 0 | 2 | 0 | 1 | 0 | 2 | 0 | 2 | 1 | 1 | 1 | 21 | 6 |
| Agrícolas y forestales | 10 | 2 | 11 | 0 | 37 | 2 | 8 | 0 | 48 | 3 | 15 | 2 | 24 | 2 | 8 | 0 | 11 | 1 | 3 | 0 | 0 | 1 | 0 | 0 | 175 | 13 |
| Contened. residuos | 13 | 2 | 14 | 0 | 8 | 0 | 4 | 1 | 6 | 0 | 11 | 0 | 3 | 0 | 3 | 1 | 6 | 1 | 1 | 0 | 20 | 2 | 15 | 5 | 104 | 12 |
| Otros incendios | 4 | 1 | 2 | 1 | 6 | 2 | 3 | 0 | 3 | 0 | 3 | 0 | 2 | 0 | 3 | 1 | 3 | 0 | 1 | 1 | 3 | 1 | 1 | 2 | 34 | 9 |
| TOTAL | 35 | 7 | 37 | 5 | 58 | 10 | 26 | 7 | 64 | 9 | 39 | 4 | 43 | 6 | 24 | 7 | 26 | 5 | 15 | 11 | 29 | 7 | 24 | 9 | 420 | 87 |
| | 42 | | 42 | | 68 | | 33 | | 73 | | 43 | | 49 | | 31 | | 31 | | 26 | | 36 | | 33 | | 507 | |

| SALVAMENTOS | Ene | | Feb | | Mar | | Abr | | May | | Jun | | Jul | | Ago | | Sep | | Oct | | Nov | | Dic | | TOTAL | |
|-----------------------|-----|----|-----|----|-----|----|-----|----|-----|----|-----|----|-----|----|-----|----|-----|----|-----|----|-----|----|-----|----|-------|-----|
| | CI | SI | CI | SI | CI | SI | CI | SI | CI | SI | CI | SI | CI | SI | CI | SI | CI | SI | CI | SI | CI | SI | CI | SI | CI | SI |
| Limpiezas calzadas | 2 | 1 | 3 | 0 | 1 | 0 | 3 | 0 | 2 | 0 | 5 | 0 | 2 | 0 | 2 | 0 | 0 | 0 | 3 | 0 | 3 | 0 | 3 | 0 | 29 | 1 |
| Achiques agua y des | 0 | 1 | 2 | 0 | 0 | 0 | 1 | 1 | 2 | 0 | 1 | 0 | 2 | 3 | 7 | 1 | 2 | 2 | 3 | 1 | 0 | 2 | 4 | 0 | 24 | 11 |
| Fugas gas y p. peligr | 1 | 1 | 0 | 0 | 1 | 3 | 1 | 1 | 0 | 2 | 1 | 0 | 1 | 0 | 0 | 1 | 0 | 1 | 0 | 2 | 0 | 1 | 0 | 3 | 5 | 15 |
| Aperturas puertas | 7 | 2 | 2 | 2 | 2 | 4 | 2 | 1 | 8 | 1 | 4 | 3 | 8 | 2 | 2 | 5 | 6 | 3 | 2 | 2 | 3 | 3 | 2 | 3 | 48 | 31 |
| En aparatos elevad. | 1 | 0 | 1 | 0 | 0 | 1 | 0 | 0 | 0 | 0 | 0 | 0 | 0 | 0 | 0 | 0 | 0 | 1 | 0 | 0 | 0 | 0 | 0 | 0 | 2 | 2 |
| Hundim. y desprend. | 1 | 1 | 7 | 0 | 3 | 4 | 8 | 0 | 10 | 0 | 5 | 0 | 13 | 0 | 9 | 1 | 18 | 3 | 8 | 1 | 2 | 2 | 5 | 0 | 89 | 12 |
| Accidentes de tráfico | 4 | 2 | 2 | 1 | 4 | 0 | 1 | 1 | 3 | 0 | 0 | 0 | 6 | 1 | 1 | 3 | 3 | 0 | 3 | 0 | 2 | 2 | 1 | 1 | 30 | 11 |
| Relac. con animales | 0 | 0 | 0 | 0 | 1 | 0 | 0 | 1 | 10 | 1 | 4 | 1 | 1 | 1 | 5 | 1 | 4 | 0 | 2 | 1 | 0 | 0 | 0 | 0 | 27 | 6 |
| Desconexión alarmas | 0 | 0 | 0 | 1 | 0 | 0 | 1 | 1 | 1 | 0 | 3 | 0 | 0 | 0 | 2 | 1 | 2 | 0 | 1 | 1 | 3 | 0 | 0 | 0 | 13 | 4 |
| En medio acuático | 0 | 0 | 0 | 0 | 0 | 0 | 0 | 0 | 0 | 0 | 2 | 0 | 0 | 0 | 0 | 0 | 1 | 0 | 0 | 0 | 0 | 1 | 0 | 0 | 3 | 1 |
| R/p de hielo y nieve | 0 | 0 | 0 | 0 | 0 | 0 | 0 | 0 | 0 | 0 | 0 | 0 | 0 | 0 | 0 | 0 | 0 | 0 | 0 | 0 | 0 | 0 | 0 | 0 | 0 | 0 |
| Otros salvamentos | 2 | 2 | 1 | 3 | 2 | 1 | 2 | 1 | 2 | 1 | 0 | 0 | 3 | 3 | 2 | 0 | 2 | 0 | 1 | 3 | 3 | 3 | 0 | 1 | 20 | 18 |
| TOTAL | 18 | 10 | 18 | 7 | 14 | 13 | 19 | 7 | 38 | 5 | 25 | 4 | 36 | 10 | 30 | 13 | 38 | 10 | 23 | 11 | 16 | 14 | 15 | 8 | 290 | 112 |
| | 28 | | 25 | | 27 | | 26 | | 43 | | 29 | | 46 | | 43 | | 48 | | 34 | | 30 | | 23 | | 402 | |

| A. TÉCNICAS | Ene | Feb | Mar | Abr | May | Jun | Jul | Ago | Sep | Oct | Nov | Dic | TOTAL |
|-----------------------|-----|-----|-----|-----|-----|-----|-----|-----|-----|-----|-----|-----|-------|
| Previsiones | 5 | 4 | 12 | 10 | 8 | 24 | 4 | 4 | 17 | 15 | 14 | 15 | 132 |
| Visitas a actividades | 2 | 3 | 0 | 1 | 0 | 0 | 0 | 0 | 0 | 2 | 1 | 0 | 9 |
| Visitas empr. y asoc. | 3 | 3 | 3 | 4 | 4 | 2 | 1 | 0 | 0 | 3 | 12 | 4 | 39 |
| Visitas colegios | 0 | 4 | 6 | 2 | 4 | 4 | 4 | 0 | 0 | 4 | 3 | 1 | 32 |
| Reconoc. y ev. situa. | 0 | 0 | 1 | 0 | 0 | 0 | 1 | 2 | 0 | 0 | 0 | 0 | 4 |
| Suministros agua | 0 | 0 | 0 | 0 | 0 | 0 | 0 | 0 | 0 | 0 | 0 | 0 | 0 |
| Otras asistencias | 3 | 1 | 4 | 2 | 3 | 9 | 5 | 0 | 8 | 0 | 4 | 0 | 39 |
| TOTAL | 13 | 15 | 26 | 19 | 19 | 39 | 15 | 6 | 25 | 24 | 34 | 20 | 255 |

CI = Con intervención

SI = Sin intervención



2.3. DISTRIBUCIÓN DE LAS ACTUACIONES POR DÍA DE LA SEMANA

De la distribución de las actuaciones en función del día de la semana se deduce una mayor incidencia de las mismas durante los **JUEVES** con **200** actuaciones, (16,10% del total) siendo los **MARTES** cuando se realizaron en conjunto menor número de actuaciones, **146** (11,75%). Una distribución homogénea del número de actuaciones hubiera supuesto un 14,28% para cada día de la semana.

En relación con el año anterior fueron los viernes y los sábados en vez del jueves los días de la semana con mayor número de actuaciones, siendo los lunes en vez de los martes los que menos. Ordenadas por número de actuaciones, de mayor a menor, se obtiene la siguiente correlación:

| 2012 | Jueves | Viernes y Sábado | Domingo | Miércoles | Lunes | Martes | |
|------|------------------|------------------|---------|-----------|---------|---------|-----------|
| 2011 | Viernes y Sábado | Jueves | Domingo | Miércoles | Martes | Lunes | |
| 2010 | Miércoles | Martes | Domingo | Viernes | Jueves | Lunes | Sábado |
| 2009 | Sábado | Miércoles | Jueves | Lunes | Domingo | Viernes | Martes |
| 2008 | Sábado | Domingo | Martes | Viernes | Lunes | Jueves | Miércoles |

En cuanto al tipo de actuaciones observamos que los días de mayor y menor número son los siguientes:

| | MAYOR | MENOR |
|-----------------------|---------------|---------------------|
| INCENDIOS | Viernes | Martes |
| SALVAMENTOS | Domingo | Martes |
| ASISTENCIAS | Jueves | Lunes |
| FALSAS ALARMAS | Viernes | Miércoles y Domingo |

Se ha resaltado en negrita la coincidencia con el año anterior.

| DÍA | Total | Falsas Alarmas | Incendios | Salvamentos | Asistencias |
|-----------|-------|----------------|-----------|-------------|-------------|
| Lunes | 148 | 9 | 62 | 56 | 21 |
| Martes | 146 | 12 | 60 | 36 | 38 |
| Miércoles | 178 | 8 | 77 | 53 | 40 |
| Jueves | 200 | 12 | 72 | 66 | 50 |
| Viernes | 194 | 16 | 86 | 52 | 40 |
| Sábado | 194 | 13 | 78 | 63 | 40 |
| Domingo | 182 | 8 | 72 | 76 | 26 |

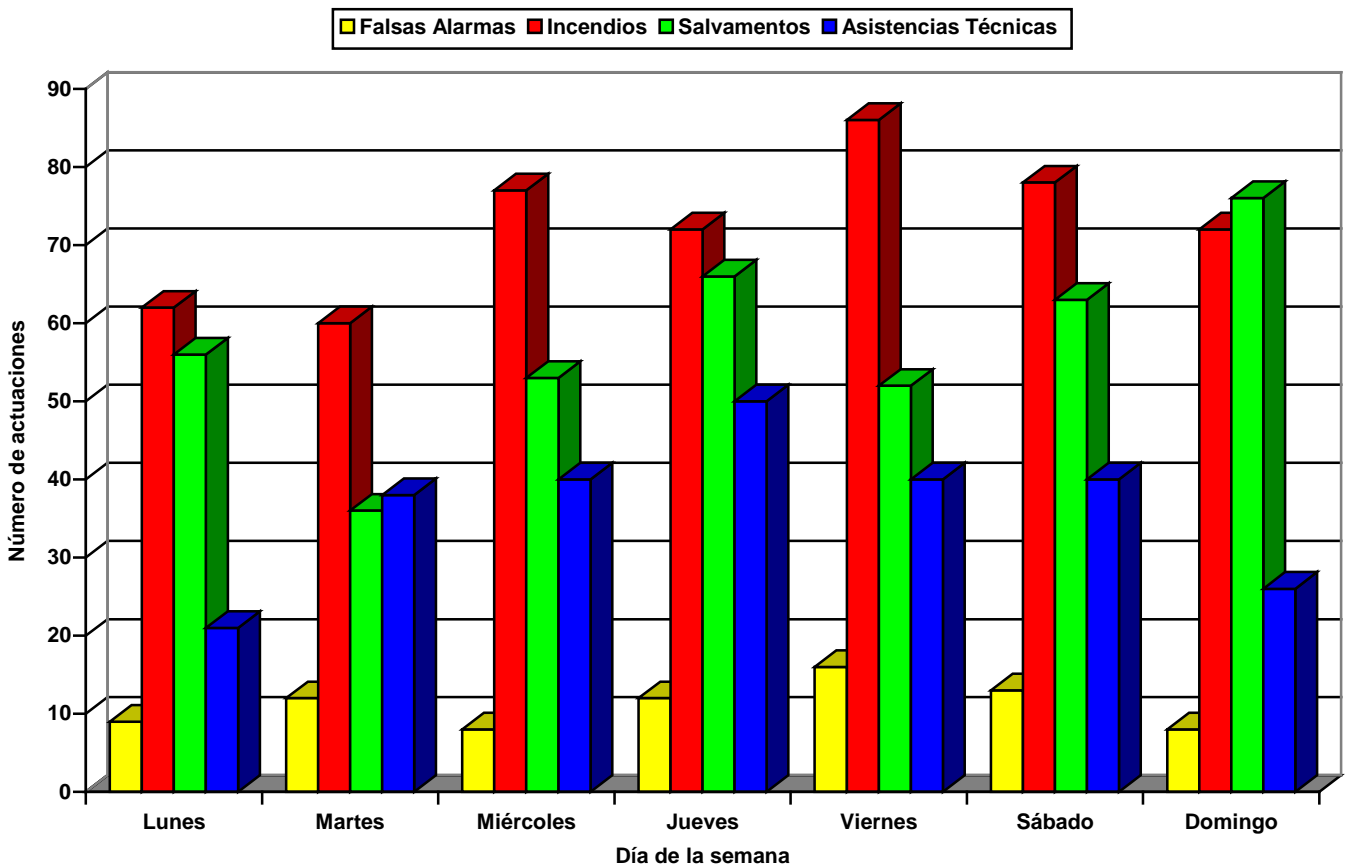
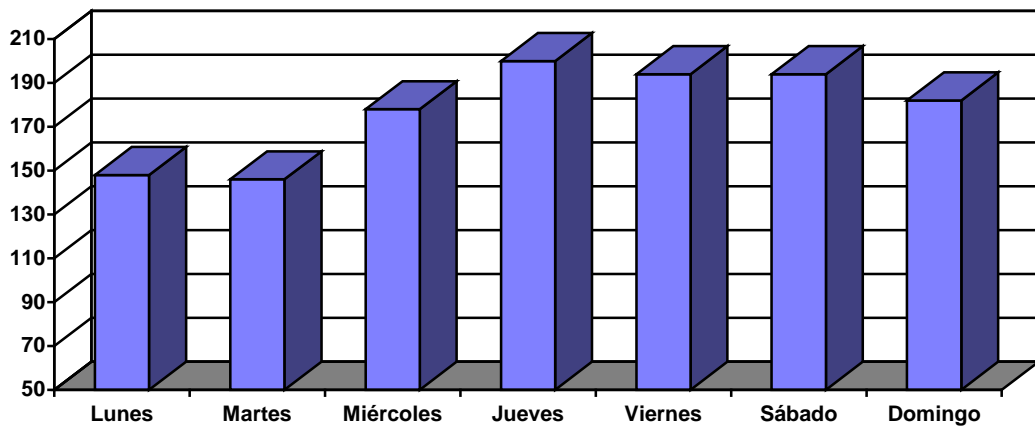

DISTRIBUCIÓN DE ACTUACIONES, AGRUPADAS POR TIPOS, EN FUNCIÓN DEL DÍA DE LA SEMANA

2.4. DISTRIBUCIÓN HORARIA DE LAS ACTUACIONES

El número de actuaciones realizadas dentro de la banda horaria situada entre las 08,00h. y las 24.00h. supuso el **87,11%**, (85,46% en 2011), del total de actuaciones frente al 66,66% que hubiese supuesto una distribución homogénea de las mismas.

El espacio horario que durante el año 2012 acogió el mayor número de actuaciones, al igual que el año anterior, fue el situado entre las 19,00h. y las 20,00h. con 121 actuaciones, mientras que la banda horaria de menor actividad correspondió con 13 actuaciones a la comprendida entre las 02,00h y las 03,00h.

Tomando como valores de referencia intervalos horarios de mayor amplitud se observa, al igual que el año 2011, que la banda horaria situada entre las 18,00h. y las 21,00h. es la de mayor actividad, siendo la de menor actividad la comprendida entre las 02,00h y las 06,00h.

De la distribución de las actuaciones agrupadas en función de su tipología se puede deducir que las bandas horarias en las que se manifestaron un mayor número de actuaciones relacionadas con **INCENDIOS** fueron las situadas entre las 20,00h. y las 21,00h, y entre las 21,00h. y las 22,00h., **SALVAMENTOS** la situada entre las 19,00h. y las 20,00h., **ASISTENCIAS TÉCNICAS** entre las 09,00h. y las 10,00h, y **FALSAS ALARMAS** la situada entre la 17,00h. y las 18,00h.

Estos datos varían en todos los casos en comparación con los del año anterior, excepto en el caso de las asistencias técnicas.

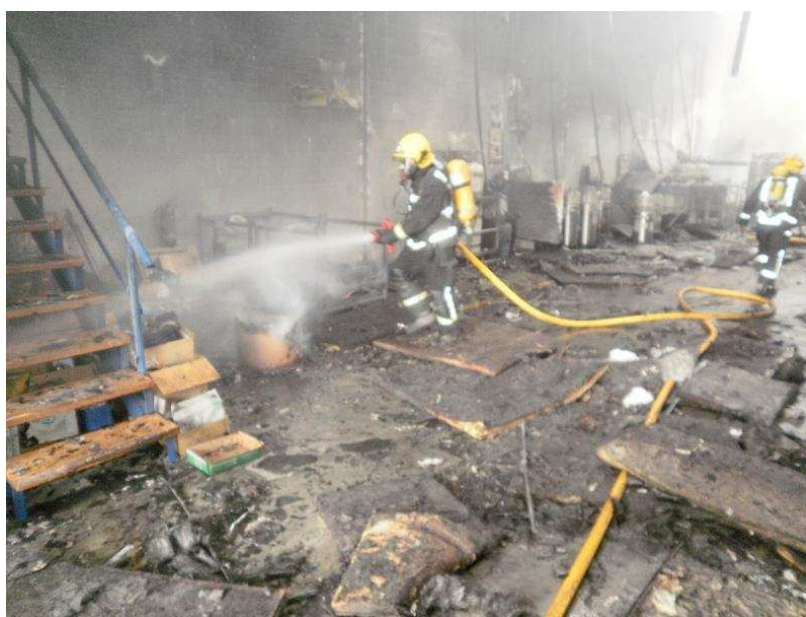

**DISTRIBUCIÓN DE LAS ACTUACIONES TOTALES
AGRUPADAS POR TIPO EN FUNCIÓN DE LA HORA DE SALIDA**

| BANDA HORARIA | TOTAL | FALSAS ALARMAS | INCENDIOS | SALVAMENTOS | ASISTENCIAS TÉCNICAS |
|----------------------|--------------|-----------------------|------------------|--------------------|-----------------------------|
| 00-01h | 36 | 5 | 21 | 10 | 0 |
| 01-02h | 21 | 0 | 13 | 8 | 0 |
| 02-03h | 13 | 1 | 8 | 4 | 0 |
| 03-04h | 17 | 0 | 7 | 10 | 0 |
| 04-05h | 17 | 2 | 11 | 4 | 0 |
| 05-06h | 19 | 1 | 11 | 7 | 0 |
| 06-07h | 15 | 1 | 9 | 5 | 0 |
| 07-08h | 22 | 4 | 7 | 11 | 0 |
| 08-09h | 36 | 4 | 11 | 18 | 3 |
| 09-10h | 92 | 3 | 13 | 23 | 53 |
| 10-11h | 50 | 3 | 7 | 19 | 21 |
| 11-12h | 73 | 3 | 11 | 27 | 32 |
| 12-13h | 70 | 5 | 35 | 15 | 15 |
| 13-14h | 62 | 5 | 29 | 28 | 0 |
| 14-15h | 57 | 4 | 32 | 21 | 0 |
| 15-16h | 52 | 4 | 24 | 22 | 2 |
| 16-17h | 60 | 3 | 27 | 16 | 14 |
| 17-18h | 84 | 7 | 38 | 27 | 12 |
| 18-19h | 71 | 2 | 32 | 16 | 21 |
| 19-20h | 121 | 6 | 37 | 33 | 45 |
| 20-21h | 95 | 3 | 41 | 27 | 24 |
| 21-22h | 68 | 5 | 41 | 19 | 3 |
| 22-23h | 59 | 4 | 25 | 23 | 7 |
| 23-24h | 32 | 3 | 17 | 9 | 3 |

DISTRIBUCIÓN DE LAS ACTUACIONES EN FUNCIÓN DE LA HORA DE SALIDA

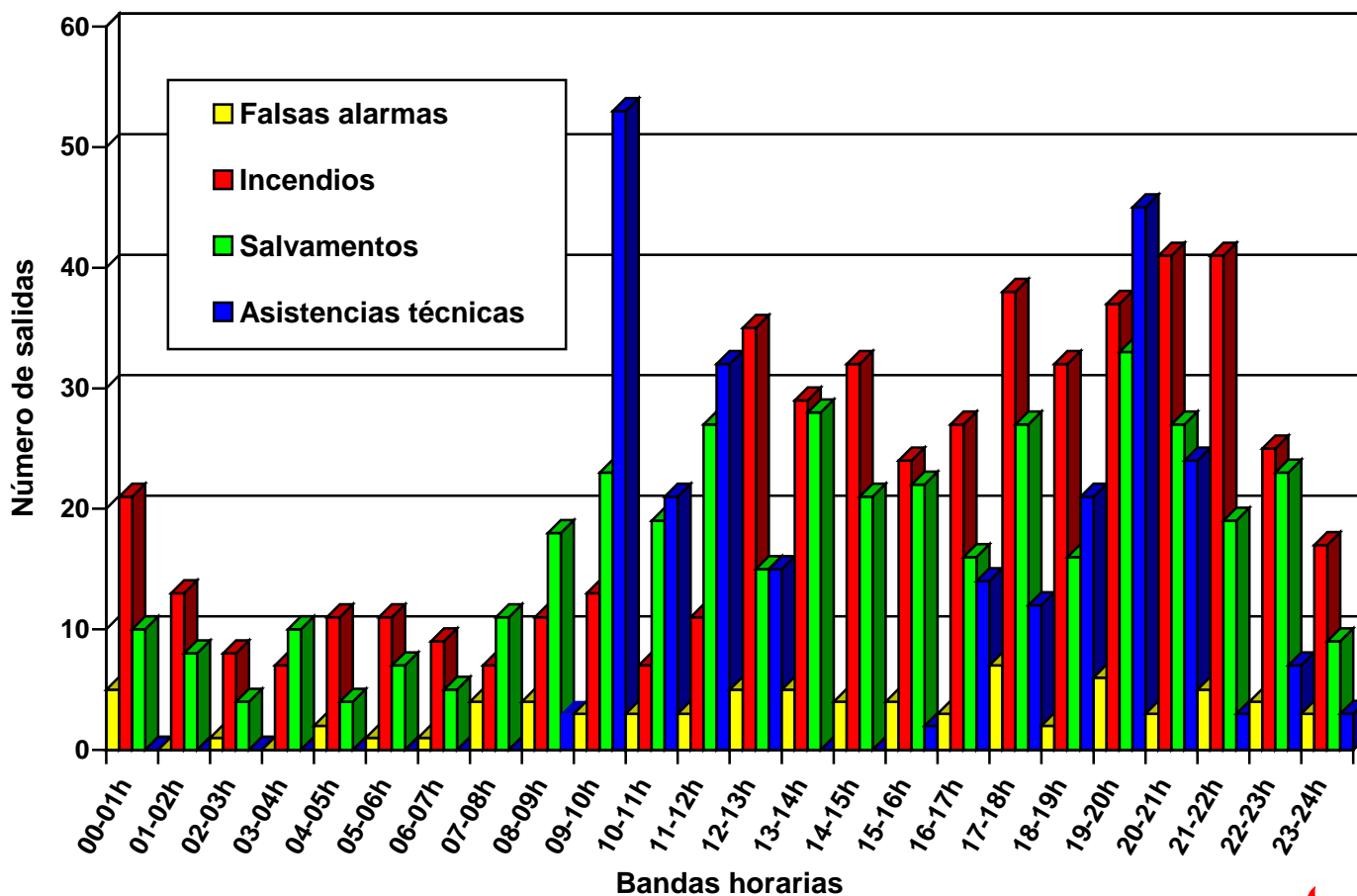
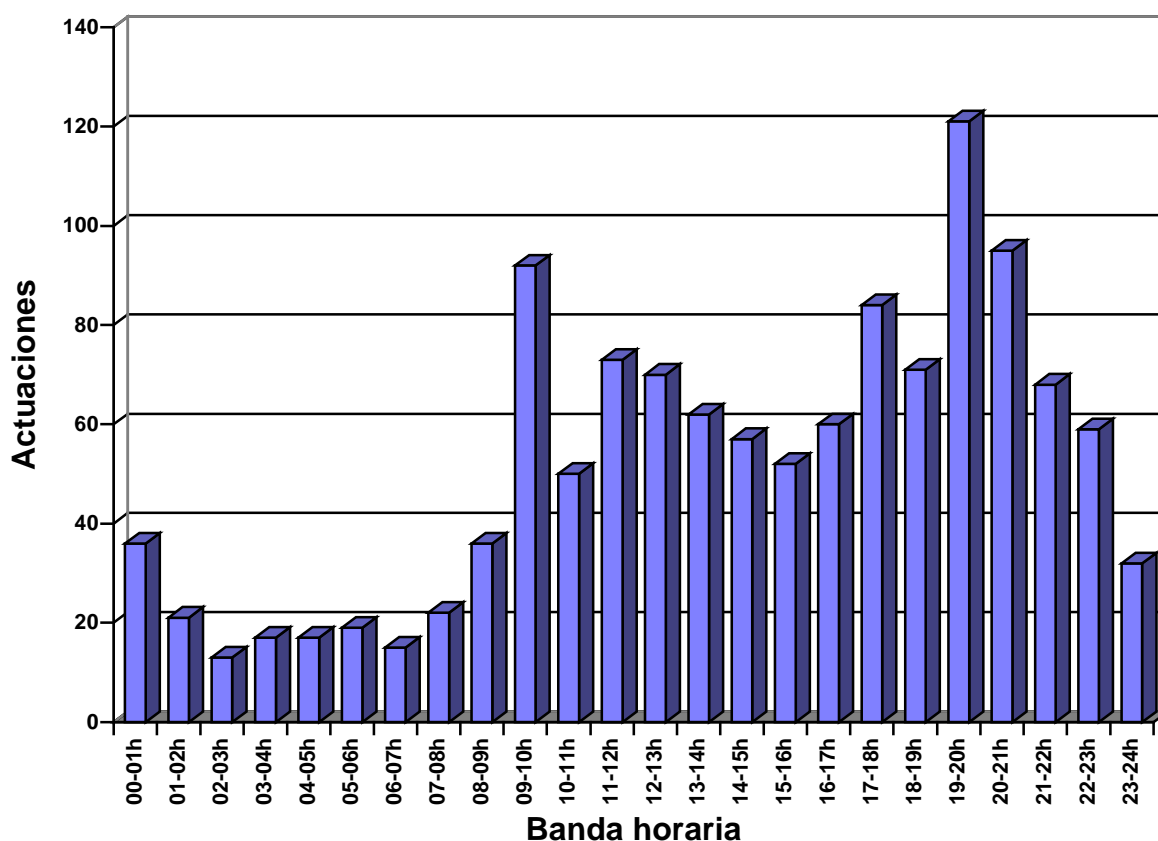

2.5. DISTRIBUCIÓN DE LAS ACTUACIONES EN FUNCIÓN DE SU DURACIÓN

Como ya se ha indicado anteriormente el tiempo total empleado en el desarrollo de las 1.242 actuaciones fue de 1.261 horas y 39 minutos frente a las 1.320 horas y 54 minutos del año 2011, lo que ha supuesto un tiempo medio de actuación por salida de **1 hora y casi 1 minuto** (similar al año 2011).

Del estudio de los datos aportados se puede deducir que el **38,16%** de las actuaciones se desarrollaron en un tiempo igual o inferior a 30 minutos, que un **68,59%** en un tiempo de actuación situado en tiempos iguales o inferiores a una hora y que solo el **3,30%** de las actuaciones tuvieron un tiempo de actuación superior a las 3 horas.

Comparativamente con el año 2011 los valores varían algo respecto a las intervenciones iguales o inferiores a 30 minutos, y son bastante similares las iguales o inferiores a una hora y las superiores a las 3 horas, ya que referidos a las actuaciones citadas los porcentajes fueron de 39,30%, 68,61% y 3,76% respectivamente.

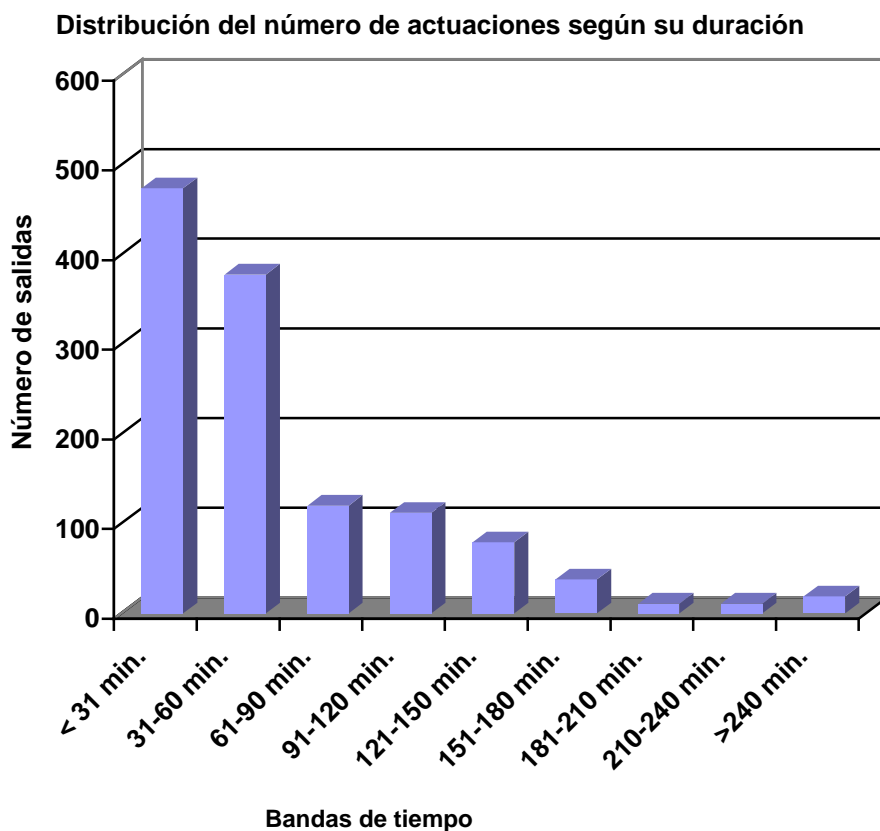

DISTRIBUCIÓN DE LAS ACTUACIONES EN FUNCIÓN DE SU DURACIÓN

| | TOTAL | <i>Enero</i> | <i>Febrero</i> | <i>Marzo</i> | <i>Abril</i> | <i>Mayo</i> | <i>Junio</i> | <i>Julio</i> | <i>Agosto</i> | <i>Septiembre</i> | <i>Octubre</i> | <i>Noviembre</i> | <i>Diciembre</i> |
|---------------------|--------------|--------------|----------------|--------------|--------------|-------------|--------------|--------------|---------------|-------------------|----------------|------------------|------------------|
| <i>< 31min.</i> | 474 | 39 | 34 | 50 | 33 | 53 | 44 | 37 | 39 | 32 | 29 | 45 | 39 |
| <i>31-60 min.</i> | 378 | 22 | 23 | 44 | 25 | 51 | 30 | 44 | 34 | 39 | 27 | 12 | 17 |
| <i>61-90 min.</i> | 120 | 8 | 9 | 12 | 11 | 15 | 9 | 15 | 9 | 15 | 9 | 4 | 4 |
| <i>91-120 min.</i> | 112 | 2 | 7 | 8 | 4 | 12 | 20 | 8 | 3 | 7 | 13 | 17 | 11 |
| <i>121-150 min.</i> | 79 | 6 | 4 | 11 | 8 | 5 | 15 | 9 | 0 | 4 | 6 | 8 | 3 |
| <i>151-180 min.</i> | 38 | 6 | 6 | 4 | 1 | 3 | 3 | 0 | 1 | 4 | 3 | 3 | 4 |
| <i>181-210 min.</i> | 11 | 0 | 0 | 1 | 1 | 1 | 0 | 0 | 0 | 1 | 1 | 4 | 2 |
| <i>211-240 min.</i> | 11 | 1 | 1 | 0 | 3 | 1 | 2 | 1 | 0 | 2 | 0 | 0 | 0 |
| <i>>240 min.</i> | 19 | 0 | 1 | 1 | 2 | 0 | 3 | 3 | 4 | 2 | 0 | 2 | 1 |
| TOTALES | 1.242 | 84 | 85 | 131 | 88 | 141 | 126 | 117 | 90 | 106 | 88 | 105 | 81 |

2.6.VEHÍCULOS Y TIEMPOS DE UTILIZACIÓN

Se dispone de los siguientes vehículos:

| CÓDIGO | NOMENCLATURA | MODELO | MATRÍCULA |
|---------------|----------------------------|------------------------|------------------|
| B-01 | Bomba Urbana Pesada | Mercedes Atego | 4655-GWX |
| B-11 | Bomba Urbana Pesada | Renault-230 "Midliner" | LO-3937-N |
| B-02 | Bomba Urbana Ligera | Iveco | LO-0593-O |
| B-22* | Bomba Urbana Ligera | Land Rover 109 | LO-16750 |
| B-12 | Bomba Forestal Pesada | Mercedes UNIMOG | 5103-GLL |
| E-08* | Autoescala Automática* | Mercedes 322 | LO-29300 |
| E-18 | Auto Brazo Articulado | Pegaso 1065-L | LO-VE-02778 |
| E-28 | Auto Brazo Extensible | Iveco Eurotech | LO-9855-N |
| E-38 | Autoescala Automática | Mercedes Atego | 0983-BDC |
| S-06 | Furgón Salvamentos Varios | Land Rover 2000 | LO-7175-G |
| S-16 | Furgón Salvamentos Varios | Mercedes Atego | 4158-DPZ |
| T-04 | Bomba Nodrizza Pesada | Mercedes Actros | 2312-GTD |
| A-03 | Unidad Transporte Manten. | Renault-Express | LO-5719-N |
| A-13 | Unid. mixta Personal Carga | Mitsubishi L200 | 6131-HBD |
| A-23 | Unidad Transporte Personal | Renault Master | 8354-DXP |
| A-33 | Furgón Útiles Varios | Citroën Jumper | LO-6905-U |
| M-05 | Unidad Móvil Jefatura | Renault-19 "Adagio" | LO-5717-N |
| M-15 | Unidad Móvil Mando | Nissan Terrano | 4267-BVT |
| M-25 | Unidad Móvil Jefatura | Mitsubishi ASX | 4081-GZJ |

(* B-22 y E-08 no son operativos, empleándose solamente en actos de representación).

Por otra parte se dispone de una embarcación tipo Zodiac (Z-01), con un remolque para su traslado y de varios remolques para el transporte de material.

El tiempo de actuación en horas de cada vehículo queda reflejado en el cuadro y gráficos siguientes:

| TIPO VEHICULO | TIEMPO ACTUACIÓN (HORAS) |
|---------------|--------------------------|
| A-03 | 1,06 |
| A-13 | 37,80 |
| A-23 | 22,40 |
| A-33 | 0,66 |
| B-01 | 183,76 |
| B-02 | 198,53 |
| B-11 | 343,21 |
| B-12 | 148,91 |
| E-08 | 4,56 |
| E-18 | 0,00 |

| TIPO VEHICULO | TIEMPO ACTUACIÓN (HORAS) |
|---------------|--------------------------|
| E-28 | 10,93 |
| E-38 | 129,11 |
| M-05 | 8,71 |
| M-15 | 130,25 |
| M-25 | 27,91 |
| S-06 | 11,51 |
| S-16 | 92,13 |
| T-04 | 39,96 |
| Z-01 | 6,26 |
| | |

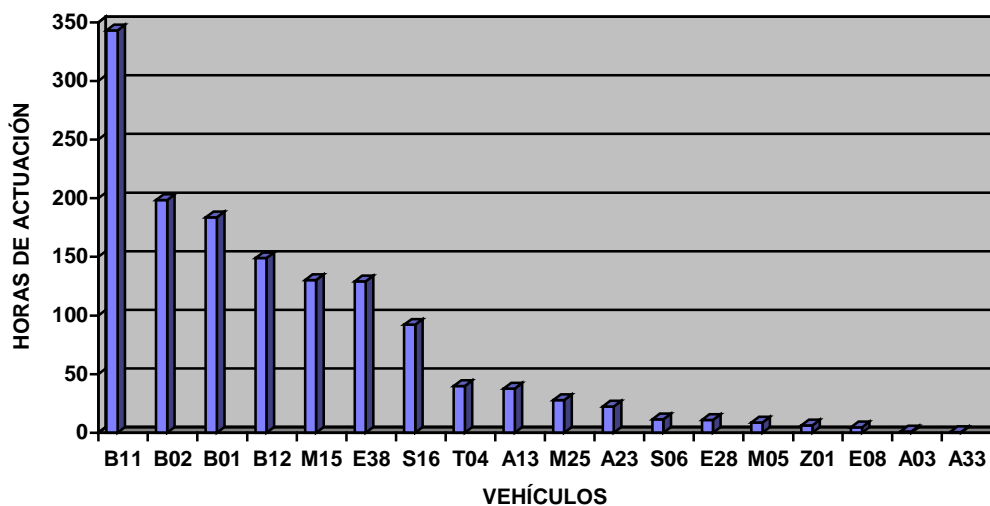
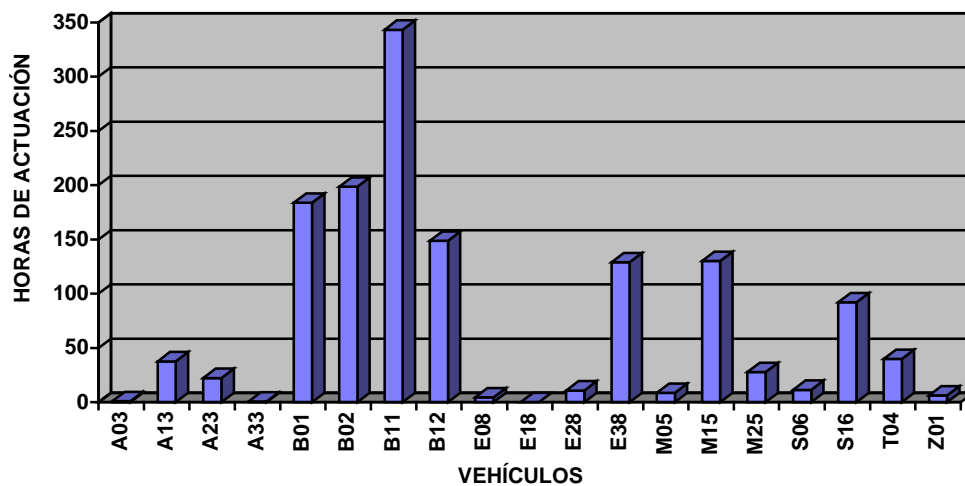

2.7. TIEMPOS DE RESPUESTA DENTRO DEL CASCO URBANO DE LOGROÑO.

El **tiempo de respuesta** ante una emergencia es el tiempo transcurrido desde que se solicita el servicio en la central de comunicaciones hasta la llegada al siniestro. Se ha calculado descartando todas las salidas no urgentes y se han teniendo en cuenta solamente las ocurridas dentro del casco urbano de Logroño.

Dentro de los parámetros anteriores, el tiempo medio de respuesta durante el año 2012 ha sido de **5,40 minutos** (5 minutos y 24 segundos).

La distribución por tiempo de respuesta, en las salidas urgentes seleccionadas según el criterio anterior, es la siguiente:

| Tiempo de respuesta | Nº de salidas | Porcentaje de salidas |
|---------------------|---------------|-----------------------|
| 1' | 1 | 0,37% |
| 2' | 8 | 2,98% |
| 3' | 17 | 6,32% |
| 4' | 50 | 18,59% |
| 5' | 75 | 27,88% |
| 6' | 51 | 18,96% |
| 7' | 46 | 17,10% |
| 8' | 16 | 5,95% |
| 9' | 2 | 0,74% |
| 10' | 1 | 0,37% |
| 13' | 2 | 0,74% |
| | 269 | 100% |

Los tiempos más cortos de respuesta se han obtenido, como era previsible, en las zonas más próximas al Parque, especialmente en horas de poco tráfico.

Respecto a los tiempos más elevados, se encuentran en las zonas del casco urbano más alejadas del Parque y en el casco antiguo.

Estos tiempos obtenidos permiten:

Llegada al siniestro en 6 minutos o menos en un 75,10% de los casos.

Llegada al siniestro en 7 minutos o menos en un 92,20% de los casos.

Llegada al siniestro en 8 minutos o menos en un 98,15% de los casos.

2.8. DISTRIBUCIÓN DE LAS ACTUACIONES Y TIEMPOS EN FUNCIÓN DE LAS LOCALIDADES.

Durante el año 2012 esta Dirección General de Extinción de Incendios y Salvamentos ha realizado un total de 1.242 actuaciones, de las cuales 937 (**75,44%**) se desarrollaron dentro del término municipal de Logroño y 305 (**24,56%**) fuera del mismo. De estas últimas 277 (**22,31%**) se realizaron en localidades de la Comunidad Autónoma de La Rioja, 23 (**1,85%**) en el País Vasco y 5 (**0,40%**) en la Comunidad Foral de Navarra, afectando entre todas ellas a un total de **40** municipios si incluimos Logroño.

Respecto a los tiempos de intervención, las actuaciones dentro del término municipal de Logroño supusieron el **75%** del tiempo de actuación total, frente al **22,08%** que supusieron las desarrolladas fuera de Logroño y dentro de la Comunidad Autónoma de La Rioja, el **1,82%** del País Vasco y el **1,10%** de la Comunidad Foral de Navarra.

En el siguiente cuadro se refleja la comparación, en lo que a los tiempos de intervención se refiere, de estos valores con los de años anteriores:

| AÑO | LOGROÑO | C.A. LA RIOJA (Excepto Logroño) | PAÍS VASCO | NAVARRA |
|------|---------|------------------------------------|------------|---------|
| 2012 | 75,00% | 22,08% | 1,82% | 1,10% |
| 2011 | 77,71% | 20,11% | 1,42% | 0,76% |
| 2010 | 77,74% | 20,86% | 1,03% | 0,37% |
| 2009 | 76,10% | 21,52% | 2,07% | 0,31% |

ACTUACIONES POR LOCALIDADES
(Ordenadas por el número total de actuaciones)

| MUNICIPIO | TOTAL | Ene | Feb | Mar | Abr | May | Jun | Jul | Ago | Sep | Oct | Nov | Dic |
|---------------------------|-------|-----|-----|-----|-----|-----|-----|-----|-----|-----|-----|-----|-----|
| Logroño | 937 | 54 | 55 | 82 | 70 | 112 | 100 | 81 | 69 | 79 | 77 | 92 | 66 |
| Villamediana de Iregua | 50 | 1 | 6 | 10 | 1 | 6 | 3 | 6 | 4 | 4 | 0 | 4 | 5 |
| Lardero | 44 | 5 | 5 | 10 | 3 | 2 | 3 | 7 | 3 | 3 | 1 | 1 | 1 |
| Albelda de Iregua | 33 | 6 | 1 | 4 | 3 | 2 | 4 | 4 | 2 | 3 | 1 | 1 | 2 |
| Navarrete | 28 | 1 | 1 | 5 | 3 | 3 | 3 | 3 | 2 | 5 | 2 | 0 | 0 |
| Alberite | 25 | 1 | 2 | 4 | 2 | 6 | 2 | 1 | 1 | 2 | 2 | 1 | 1 |
| Fuenmayor | 18 | 2 | 3 | 1 | 2 | 3 | 2 | 1 | 1 | 2 | 1 | 0 | 0 |
| Entrena | 14 | 1 | 2 | 2 | 1 | 2 | 1 | 1 | 1 | 1 | 0 | 0 | 2 |
| Murillo de Río Leza | 9 | 3 | 1 | 1 | 0 | 2 | 0 | 0 | 1 | 0 | 1 | 0 | 0 |
| Oyón | 9 | 2 | 1 | 0 | 0 | 0 | 1 | 0 | 0 | 1 | 1 | 1 | 2 |
| Agoncillo | 9 | 1 | 2 | 2 | 0 | 0 | 0 | 1 | 0 | 0 | 0 | 1 | 2 |
| Nalda | 8 | 2 | 0 | 2 | 1 | 1 | 1 | 1 | 0 | 0 | 0 | 0 | 0 |
| Sorzano | 4 | 0 | 0 | 1 | 0 | 0 | 2 | 1 | 0 | 0 | 0 | 0 | 0 |
| Viana | 4 | 0 | 1 | 0 | 0 | 0 | 0 | 2 | 0 | 1 | 0 | 0 | 0 |
| Viguera | 4 | 0 | 0 | 0 | 0 | 0 | 0 | 2 | 2 | 0 | 0 | 0 | 0 |
| Lumbreras | 4 | 1 | 0 | 0 | 0 | 0 | 0 | 1 | 0 | 1 | 0 | 1 | 0 |
| Ribafrecha | 3 | 0 | 0 | 1 | 0 | 0 | 0 | 1 | 0 | 1 | 0 | 0 | 0 |
| Rasillo (El) | 3 | 0 | 0 | 0 | 1 | 0 | 2 | 0 | 0 | 0 | 0 | 0 | 0 |
| Arrúbal | 3 | 0 | 1 | 1 | 0 | 0 | 0 | 0 | 0 | 0 | 1 | 0 | 0 |
| Lagunilla del Jubera | 3 | 1 | 0 | 0 | 1 | 0 | 1 | 0 | 0 | 0 | 0 | 0 | 0 |
| Sotés | 3 | 0 | 1 | 1 | 0 | 0 | 0 | 0 | 1 | 0 | 0 | 0 | 0 |
| Laguardia | 3 | 0 | 0 | 0 | 0 | 0 | 0 | 0 | 0 | 1 | 1 | 1 | 0 |
| Baños de Ebro | 3 | 0 | 2 | 1 | 0 | 0 | 0 | 0 | 0 | 0 | 0 | 0 | 0 |
| Cenicero | 2 | 0 | 0 | 0 | 0 | 0 | 0 | 2 | 0 | 0 | 0 | 0 | 0 |
| Clavijo | 2 | 0 | 0 | 1 | 0 | 0 | 0 | 0 | 1 | 0 | 0 | 0 | 0 |
| Lapuebla de Labarca | 2 | 2 | 0 | 0 | 0 | 0 | 0 | 0 | 0 | 0 | 0 | 0 | 0 |
| Nestares | 2 | 0 | 0 | 0 | 0 | 1 | 0 | 1 | 0 | 0 | 0 | 0 | 0 |
| Lanciego | 1 | 1 | 0 | 0 | 0 | 0 | 0 | 0 | 0 | 0 | 0 | 0 | 0 |
| Hornos de Moncalvillo | 1 | 0 | 0 | 1 | 0 | 0 | 0 | 0 | 0 | 0 | 0 | 0 | 0 |
| Villanueva de Cameros | 1 | 0 | 0 | 0 | 0 | 0 | 0 | 0 | 0 | 0 | 0 | 1 | 0 |
| Elvillar | 1 | 0 | 0 | 0 | 0 | 0 | 0 | 0 | 1 | 0 | 0 | 0 | 0 |
| Elciego | 1 | 0 | 0 | 0 | 0 | 0 | 0 | 0 | 0 | 1 | 0 | 0 | 0 |
| Yécora | 1 | 0 | 0 | 0 | 0 | 1 | 0 | 0 | 0 | 0 | 0 | 0 | 0 |
| Medrano | 1 | 0 | 0 | 1 | 0 | 0 | 0 | 0 | 0 | 0 | 0 | 0 | 0 |
| Samaniego | 1 | 0 | 0 | 0 | 0 | 0 | 0 | 0 | 0 | 1 | 0 | 0 | 0 |
| Arnedo | 1 | 0 | 0 | 0 | 0 | 0 | 1 | 0 | 0 | 0 | 0 | 0 | 0 |
| Aras | 1 | 0 | 0 | 0 | 0 | 0 | 0 | 0 | 1 | 0 | 0 | 0 | 0 |
| Santa Engracia del Jubera | 1 | 0 | 0 | 0 | 0 | 0 | 0 | 1 | 0 | 0 | 0 | 0 | 0 |
| Villabuena de Álava | 1 | 0 | 0 | 0 | 0 | 0 | 0 | 0 | 0 | 0 | 0 | 1 | 0 |
| Villoslada de Cameros | 1 | 0 | 1 | 0 | 0 | 0 | 0 | 0 | 0 | 0 | 0 | 0 | 0 |

DISTRIBUCIÓN DE TIEMPOS EN HORAS DE INTERVENCIÓN, POR LOCALIDADES

(Ordenadas por el tiempo total de actuación)

| MUNICIPIO | TOTAL | ENE | FEB | MAR | ABR | MAY | JUN | JUL | AGO | SEP | OCT | NOV | DIC |
|------------------------|-----------------------|-------|-------|-------|-------|-------|--------|-------|-------|-------|-------|--------|-------|
| Logroño | 946,28 | 52,37 | 52,58 | 83,85 | 78,85 | 95,73 | 113,69 | 74,35 | 57,02 | 90,02 | 79,45 | 101,37 | 67,00 |
| Albelda de Iregua | 35,94 | 4,35 | 0,80 | 3,62 | 4,30 | 1,52 | 3,23 | 10,07 | 1,57 | 1,97 | 0,67 | 0,77 | 3,07 |
| Villamediana de Iregua | 35,45 | 2,02 | 3,77 | 7,71 | 0,43 | 5,43 | 2,85 | 4,32 | 2,42 | 2,10 | 0 | 2,12 | 2,28 |
| Lardero | 34,98 | 2,68 | 4,82 | 10,06 | 2,25 | 0,80 | 1,22 | 5,10 | 2,48 | 4,25 | 0,15 | 0,27 | 0,90 |
| Alberite | 30,55 | 0,45 | 1,75 | 4,15 | 3,22 | 9,32 | 5,83 | 1,22 | 0,28 | 1,38 | 1,48 | 1,05 | 0,42 |
| Navarrete | 20,18 | 0,42 | 0,52 | 4,01 | 2,05 | 2,45 | 1,28 | 3,48 | 0,77 | 3,50 | 1,70 | 0 | 0 |
| Murillo de Río Leza | 13,88 | 2,98 | 4,78 | 0,72 | 0 | 3,18 | 0 | 0 | 1,12 | 0 | 1,10 | 0 | 0 |
| Fuenmayor | 13,75 | 1,18 | 1,67 | 0,75 | 1,03 | 1,93 | 1,17 | 1,85 | 0,75 | 2,25 | 1,17 | 0 | 0 |
| Entrena | 11,60 | 0,58 | 1,42 | 2,17 | 0,68 | 2,07 | 1,03 | 0,22 | 0,83 | 0,92 | 0 | 0 | 1,68 |
| Agoncillo | 10,95 | 0,73 | 1,62 | 1,94 | 0 | 0 | 0 | 1,00 | 0 | 0 | 0 | 4,78 | 0,88 |
| Nalda | 9,62 | 3,09 | 0 | 1,62 | 0,88 | 1,50 | 0,73 | 1,80 | 0 | 0 | 0 | 0 | 0 |
| Rasillo (El) | 9,25 | 0 | 0 | 0 | 0,52 | 0 | 8,73 | 0 | 0 | 0 | 0 | 0 | 0 |
| Lumbreras | 8,63 | 1,23 | 0 | 0 | 0 | 0 | 0 | 2,45 | 0 | 2,25 | 0 | 2,70 | 0 |
| Oyón | 8,18 | 1,15 | 0,08 | 0 | 0 | 0 | 1,37 | 0 | 0 | 0,53 | 1,02 | 0,90 | 3,13 |
| Viana | 7,20 | 0 | 4,00 | 0 | 0 | 0 | 0 | 1,95 | 0 | 1,25 | 0 | 0 | 0 |
| Aras | 6,63 | 0 | 0 | 0 | 0 | 0 | 0 | 0 | 6,63 | 0 | 0 | 0 | 0 |
| Sorzano | 5,83 | 0 | 0 | 1,32 | 0 | 0 | 3,51 | 1,00 | 0 | 0 | 0 | 0 | 0 |
| Arnedo | 5,40 | 0 | 0 | 0 | 0 | 0 | 5,40 | 0 | 0 | 0 | 0 | 0 | 0 |
| Baños de Ebro | 5,28 | 0 | 4,18 | 1,10 | 0 | 0 | 0 | 0 | 0 | 0 | 0 | 0 | 0 |
| Santa Engracia del | 4,58 | 0 | 0 | 0 | 0 | 0 | 0 | 4,58 | 0 | 0 | 0 | 0 | 0 |
| Viguera | 4,38 | 0 | 0 | 0 | 0 | 0 | 0 | 3,21 | 1,17 | 0 | 0 | 0 | 0 |
| Lapuebla de Labarca | 3,97 | 3,97 | 0 | 0 | 0 | 0 | 0 | 0 | 0 | 0 | 0 | 0 | 0 |
| Lagunilla del Jubera | 3,68 | 0,87 | 0 | 0 | 1,25 | 0 | 1,56 | 0 | 0 | 0 | 0 | 0 | 0 |
| Arrúbal | 3,48 | 0 | 0,92 | 0,88 | 0 | 0 | 0 | 0 | 0 | 0 | 1,68 | 0 | 0 |
| Sotés | 2,97 | 0 | 1,42 | 0,58 | 0 | 0 | 0 | 0 | 0,97 | 0 | 0 | 0 | 0 |
| Villoslada de Cameros | 2,80 | 0 | 2,80 | 0 | 0 | 0 | 0 | 0 | 0 | 0 | 0 | 0 | 0 |
| Clavijo | 2,77 | 0 | 0 | 1,50 | 0 | 0 | 0 | 0 | 1,27 | 0 | 0 | 0 | 0 |
| Cenicero | 2,73 | 0 | 0 | 0 | 0 | 0 | 0 | 2,73 | 0 | 0 | 0 | 0 | 0 |
| Ribafrecha | 1,90 | 0 | 0 | 0,18 | 0 | 0 | 0 | 0,83 | 0 | 0,89 | 0 | 0 | 0 |
| Nestares | 1,82 | 0 | 0 | 0 | 0 | 1,37 | 0 | 0,45 | 0 | 0 | 0 | 0 | 0 |
| La Guardia | 1,40 | 0 | 0 | 0 | 0 | 0 | 0 | 0 | 0 | 0,75 | 0,10 | 0,55 | 0 |
| Samaniego | 1,22 | 0 | 0 | 0 | 0 | 0 | 0 | 0 | 0 | 1,22 | 0 | 0 | 0 |
| Elvillar | 0,92 | 0 | 0 | 0 | 0 | 0 | 0 | 0 | 0,92 | 0 | 0 | 0 | 0 |
| Medrano | 0,85 | 0 | 0 | 0,85 | 0 | 0 | 0 | 0 | 0 | 0 | 0 | 0 | 0 |
| Elciego | 0,85 | 0 | 0 | 0 | 0 | 0 | 0 | 0 | 0 | 0,85 | 0 | 0 | 0 |
| Yécora | 0,63 | 0 | 0 | 0 | 0 | 0,63 | 0 | 0 | 0 | 0 | 0 | 0 | 0 |
| Villanueva de Cameros | 0,40 | 0 | 0 | 0 | 0 | 0 | 0 | 0 | 0 | 0 | 0 | 0,40 | 0 |
| Villabuena de Álava | 0,25 | 0 | 0 | 0 | 0 | 0 | 0 | 0 | 0 | 0 | 0 | 0,25 | 0 |
| Lanciego | 0,25 | 0,25 | 0 | 0 | 0 | 0 | 0 | 0 | 0 | 0 | 0 | 0 | 0 |
| Hornos de Moncalvillo | 0,22 | 0 | 0 | 0,22 | 0 | 0 | 0 | 0 | 0 | 0 | 0 | 0 | 0 |
| TOTAL | 1.261,65 HORAS | | | | | | | | | | | | |

2.9. ACTUACIONES MÁS DESTACABLES

Se pueden mencionar, como actuaciones más destacadas a lo largo del año 2012, las siguientes:

Día 7 de enero a las 5:58 h. en Cno. de la Ermita (Nalda):

Casa de campo completamente incendiada con riesgo de propagarse a otra colindante. Se extingue con dos líneas de agua, prolongándose la intervención hasta las 8:29 h. La casa resulta totalmente destruida, afectando el calor a un turismo estacionada frente a ella.

Día 14 de enero a las 6:44 h. en C/ Las Bodegas, 107 (Lapuebla de Labarca):

Incendio muy desarrollado de un pequeño almacén agrícola, con un tractor y varios aperos en su interior. Tras forzar el acceso se extingue con agua, quedando totalmente destruido su contenido y el tejado hundido. La cubierta de un merendero colindante también resulta afectada. La intervención finaliza a las 9:32 h.

Día 21 de enero a las 19:54 h. en C/ Madre de Dios, 68:

Incendio en una cocina del segundo piso que afecta a la placa, campana extractora y muebles anejos. Es extinguido por un vecino con un extintor, por lo que se revisa y se realiza una ventilación forzada de la vivienda y la escalera. Una mujer es trasladada por los Servicios Sanitarios por inhalación de humos.

Día 10 de febrero a las 3:15 h. en C/ Gonzalo de Berceo, 38:

Incendio de un comercio de tejidos que se encuentra muy desarrollado. Se ataca con líneas de agua, removiendo los materiales afectados, hasta su total extinción. Simultáneamente se realiza una ventilación forzada de la escalera de las viviendas y del propio local. La tienda y todo su contenido quedan muy dañados, así como las bajantes y cableado que discurre por la fachada. Se retiran también varias persianas afectadas de los pisos superiores. Asimismo resulta con daños un camión aparcado frente al comercio.

Día 17 de febrero a las 3:50 h. en C/ Mayor, 11 (Baños de Ebro, Álava):

Incendio que afecta a la cubierta de madera de un edificio de viviendas. Se extingue con tres líneas de agua, una de ellas desde el vehículo de altura. Acuden Bomberos de Vitoria que se hacen cargo del remate del incendio.

Día 22 de febrero a las 14:25 h. en C/ Huesca, 61:

Incendio en una vivienda del segundo piso, que afecta a un colchón y mobiliario en un dormitorio. Se accede, se desaloja a varias personas y se extingue con línea de agua. Finalmente se realiza una ventilación forzada de la vivienda y la escalera. Tres personas resultan intoxicadas por los gases de la combustión.

Día 31 de marzo a las 15:55 h. en Cno. de Sorzano (Lardero):

Incendio de maleza y matorral con riesgo de propagación a varias casas de campo y pabellones industriales próximos. Se extingue con varias líneas de agua, interviniendo cuatro vehículos y nueve bomberos. También colaboran vecinos, Policía Local y Guardia Civil con batefuegos. Finalmente acuden dos autobombas forestales de la Comunidad Autónoma.

Día 7 de mayo a las 9:46 h. en C/ Lardero, 41:

Incendio de origen eléctrico que llena completamente la vivienda de humo, encontrándose una mujer en un balcón pidiendo auxilio. Se accede desde el vehículo de altura rescatando a la mujer, sofocando el fuego y ventilando el humo. La víctima es trasladada al hospital, afectada por los gases de la combustión.

Día 13 de mayo a las 12:08 h. en C/ Vara de Rey, 51:

Aviso de humo en una ventana del sexto piso. Se accede a la vivienda tras forzar la puerta, encontrándola llena de humo. En una habitación se encuentra ardiendo un colchón y una mujer semiconsciente. Se rescata a la víctima, que es evacuada por los servicios sanitarios, se sofoca el fuego y se ventila.

Día 5 de junio a las 1:39 h. en C/ La Cárcel, 3 (Lagunilla del Jubera):

Incendio en la segunda planta de una vivienda. En la calle se encuentra un inquilino con quemaduras, del que se hacen cargo los Servicios Sanitarios. Se sofoca el fuego, que afectaba a un colchón y se ventila el edificio.

Día 17 de junio a las 6:35 h. en Avda. Benidorm, s.n. (Arnedo):

Incendio de grandes proporciones en una industria de cauchos. Se acude en apoyo del CEIS Rioja, trabajando para evitar la propagación y extinguiendo en la zona asignada hasta el control del incendio.

Día 25 de junio a las 10:19 h. en el Río Ebro en Logroño:

Avisados para realizar la búsqueda de un cuerpo en el Río Ebro, tras el I.E.S. Batalla de Clavijo, se realiza un rastreo localizando dos cadáveres. Se extraen los cuerpos hasta la orilla.

Día 1 de julio a las 11:28 h. en Ctra. Soria, km 8 (Albelda de Iregua):

Incendio en una industria de fabricación de palets de madera, que afecta a la zona de producción y a las de almacenamiento de materia prima y producto acabado. Se ataca con varias líneas de agua, evitando la propagación a las naves colindantes y a la zona de oficinas, logrando la extinción al cabo de varias horas. Intervienen dos autobombas, una nodriza y un brazo extensible, además de otros vehículos de apoyo. También colaboran una cisterna del CEIS Rioja y dos autobombas forestales.

Día 16 de julio a las 19:15 h. en Santa Engracia del Jubera:

Incendio que se extiende por la masa forestal amenazando al casco urbano. Se ataca con varias líneas de agua para cortar su propagación, en coordinación con los agentes forestales. Los barrancos y empinadas laderas existentes en la zona dificultan los trabajos de extinción.

Día 23 de julio a las 11:49 h. en Ctra. de Navarra, 89:

Hundimiento del tejado de un edificio de viviendas de dos plantas. Cuatro personas resultan heridas y son atendidas por los Servicios Sanitarios. Se accede al interior del edificio, sacando un perro y varios enseres. Finalmente se baliza la zona y se condena la puerta, a instancias del aparejador.



Día 21 de agosto a las 18:15 h. en Aras (Navarra):

Avisados por SOS Navarra se acude a un incendio forestal de gran envergadura que amenaza al casco urbano. En colaboración con Bomberos de Navarra se realizan varias extinciones en varios puntos. Una vez controlado el incendio nos retiramos, aunque otros efectivos seguirán trabajando hasta la total extinción el día siguiente.

Día 10 de septiembre a las 0:27 h. en el río Ebro:

Rescate de una mujer que se encuentra flotando en el río, en la zona del puente de hierro. Se rescata desde la embarcación y se lleva a la orilla, donde se hacen cargo de ella los Servicios Sanitarios.

Día 23 de septiembre en Logroño y alrededores:

Fuertes vientos que ocasionan numerosas caídas de árboles y otros objetos sobre vehículos estacionados, aceras y carreteras. Se retiran los objetos caídos, siendo preciso realizar numerosas salidas durante esa tarde y noche.

Día 3 de octubre a las 17:45 h. en Avda. de Colón, 83 (Estación de ferrocarril):

Incendio de lonas en la fachada de la estación de ferrocarril causado por unas obras, que se sofoca con espuma. Todo el vestíbulo queda inundado de humo, por lo que se ha evacuado el recinto. Finalmente se realiza una ventilación forzada.

Día 8 de octubre a las 13:00 h. en C/ Río Muro, 2 (Pol. Ind. la Portalada II):

Incendio en un pabellón industrial adosado dedicado a almacén y suministro de oxígeno medicinal. El fuego, que se encuentra completamente desarrollado, se ataca y extingue con varias líneas de agua, evitando la propagación a los colindantes. En el interior se encuentran numerosos recipientes a presión que se enfrían y revisan. Mediante el ventilador se elimina el humo del pabellón afectado y los de los lados. El contenido del almacén queda casi completamente destruido, así como el propio pabellón queda muy afectado, principalmente en la cubierta.

Día 14 de octubre a las 20:34 h. en C/ Sagasta, 19:

Incendio de una chimenea que se ha propagado a la estructura de madera de la cubierta de un edificio de viviendas. Se accede al tejado, se enfría la chimenea y se retiran las tejas necesarias para ir extinguiendo con agua. Por precaución, se evacua completamente el edificio mientras duran los trabajos de extinción.

Día 18 de octubre a las 10:47 h. C/ Doctores Castroviejo, 16:

Caída de una parte importante del falso techo de una cafetería abierta al público. Se sanea y asegura el material restante, comprobando que no existen personas atrapadas. Varias personas resultan con heridas leves y son atendidas por los Servicios Sanitarios.

Día 19 de noviembre a las 13:23 h. en Ctra. Zaragoza, km 8 (Agoncillo):

Se encuentra una persona atrapada y fallecida dentro de la tolva de tierra de una empresa de fabricación de ladrillos. Se recupera el cuerpo, siendo preciso realizar previamente varios cortes en la tolva con sierra radial y equipo de oxicorte.

INTERVENCIONES EN ACCIDENTES DE TRÁFICO CON RESCATE DE VÍCTIMAS:

Día 9 de enero a las 12:25 h. en autopista AP-68, km 127 (Lardero). 1 víctima.

Día 15 de enero a las 21:32 h. en C/ Marqués de La Ensenada – C/ Villamediana, 21. 1 víctima.

Día 30 de enero a las 7:22 h. en C/ San Ignacio de Loyola, s.n.. 1 víctima.

Día 1 de febrero a las 5:43 h. en Ctra. LR-250, km 2 (Villamediana de Iregua). 1 víctima.

Día 17 de febrero a las 20:11 h. en Ctra. de acceso al Ecoparque (Agoncillo). 1 víctima.

Día 29 de marzo a las 20:50 h. en C/ Duquesa de la Victoria, 50. 2 víctimas.

Día 2 de mayo a las 13:35 h. en Ctra. Circunvalación, LO-20, km 9 (Logroño). 1 víctima.

Día 21 de mayo a las 10:58 h. en Ctra. N-111, km 305 (Nestares). 1 víctima.

Día 1 de julio a las 18:48 h. en Ctra. N-111, km 305 (Viguera). 2 víctimas.

Día 8 de julio a las 10:47 h. en Ctra, NA-134, km 95 (Viana, Navarra). 1 víctima.

Día 12 de julio a las 14:10 h. en Autopista AP-68, km 107 (Cenicero). 1 víctima.

Día 13 de julio a las 22:36 h. en Ctra. N-111 (Lumbreras). 1 víctima.

Día 21 de julio a las 7:30 h. en Ctra. N-232, km 424 (Cenicero). 1 víctima.

Día 5 de agosto a las 16:29 h. en Ctra. N-111, km 319 (Lardero). 1 víctima.

Día 13 de septiembre a las 9:46 h. en Ctra. N-111, km 278 (Lumbreras). 1 víctima.

Día 28 de septiembre a las 9:41 h. en Ctra. LO-20, Alto de la Grajera (Navarrete). 1 víctima.

Día 4 de octubre a las 11:52 h. en Ctra. N-232, km 148 (Arrúbal). 2 víctimas.

Día 12 de octubre a las 5:20 h. en Avda. Madrid (Rotonda Las Gaunas). 1 víctima.

Día 10 de noviembre a las 21:45 h. en Avda. de la Sonsierra. 1 víctima.

En total se han rescatado **22** víctimas en accidentes de tráfico.

Por el lugar del accidente se pueden destacar:

- Casco urbano de Logroño: 6 accidentes con 7 víctimas.
- Carretera N-111: 5 accidentes con 6 víctimas.

3. ACTIVIDADES DE PREVENCIÓN

3.1. ACTIVIDADES EXTERNAS DE FORMACION Y PRACTICAS

| | INSTITUCIÓN | VISITAS | PERSONAS |
|----|--|-----------|------------|
| 1 | ATRADIS-Rioja | 6 | 115 |
| 2 | Centro de Protección de Chóferes de la Rioja | 2 | 16 |
| 3 | Autoescuela Sarramián | 3 | 29 |
| 4 | Autoescuela Trafic | 3 | 31 |
| 5 | Autoescuela Servando | 1 | 10 |
| 6 | Autoescuela Mayor | 4 | 58 |
| 7 | Curso Autoprotección C.A.R. | 2 | 34 |
| 8 | C.A.R. Escuela Riojana de Administración Pública | 1 | 21 |
| 9 | Policía Local. Ayuntamiento de Logroño | 1 | 2 |
| 10 | Constantia - TOBEPAL | 1 | 18 |
| 11 | ALCAMPO | 1 | 19 |
| 12 | BHELMA III | 1 | 13 |
| 13 | EI Ventanal (Curso Vigilantes Seguridad) | 2 | 13 |
| 14 | IES La Laboral | 1 | 19 |
| 15 | ARPS Logroño | 1 | 19 |
| 16 | Hogar de Personas Mayores Manzanera | 1 | 6 |
| 17 | IES Cosme García | 2 | 30 |
| 18 | Autopista Vasco Aragonesa | 2 | 48 |
| 19 | TRAGSA | 1 | 3 |
| 20 | Ábaco Educa S.C. | 1 | 6 |
| 21 | TUC TUC, S.L. | 1 | 4 |
| 22 | Conservas Franco Riojanas | 1 | 3 |
| 23 | Bodegas Gómez Aguirre | 1 | 2 |
| 24 | Mirabuenas Rioja, S.L. | 1 | 2 |
| 25 | TEINSA, S.L. | 1 | 2 |
| 26 | ASSA PQ II, S.L. | 1 | 1 |
| 27 | Talleres EZMA, S.L. | 1 | 3 |
| 28 | Tejada Espinosa, S.L. | 1 | 2 |
| 29 | Paquetes Logroño, S.L. | 1 | 2 |
| 30 | Electricidad Logroño, S.A. | 1 | 1 |
| 31 | Zumarán Inst. y Mantenimiento, S.L. | 1 | 2 |
| 32 | Frenos y Embragues Moprisa, S.L. | 1 | 1 |
| 33 | Logroño Int. Del Ferrocarril 2002, S.A. | 1 | 1 |
| 34 | Riesgo y Trabajo | 1 | 1 |
| 35 | EMAR Manufacturas Metálicas, S.A. | 1 | 1 |
| | TOTAL 35 instituciones: | 52 | 538 |

Se ha impartido formación y prácticas a entidades, asociaciones o industrias que lo solicitan. Igualmente se imparte la formación correspondiente al manejo de medios de extinción de incendios, necesaria para la obtención o renovación del carnet de transporte de mercancías peligrosas (ADR) y del Certificado de Aptitud Profesional, CAP.

Esta actividad consiste en formación sobre el fuego, manejo de medios de extinción y prevención de incendios. Posteriormente se realizan diferentes prácticas de extinción de incendios en las instalaciones que el Parque de Bomberos posee para este fin. También se ha realizado formación teórica y práctica sobre el manejo de equipos de respiración autónoma (ERA) a personal de diversas empresas o instituciones que disponen de ellos, así como sobre otros equipos más especializados.

3.2. ACTIVIDADES DE INFORMACIÓN Y DIVULGACIÓN PÚBLICA

Se han realizado visitas al parque de bomberos de carácter informativo-divulgativo por parte de colegios principalmente, así como de asociaciones y otros colectivos.

En este tipo de actividades los visitantes conocen los medios, equipos, instalaciones y formas de actuación de esta Dirección General, a la vez que reciben una formación relacionada con la prevención, protección y actitud frente a los incendios, todo ello adecuado a la edad y características específicas de los visitantes. Esta actividad se ofrece anualmente por carta a todos los Colegios de Logroño.

| | INSTITUCIÓN | VISITAS | PERSONAS |
|----|---|-----------|------------|
| 1 | C.E.I.P. Duquesa de la Victoria | 3 | 82 |
| 2 | C.E.I.P. Las Gaunas | 3 | 78 |
| 3 | C.E.I.P. San Pío X | 1 | 34 |
| 4 | C.E.I.P. Avelina Cortázar (Alberite) | 1 | 49 |
| 5 | C.E.I.P. Navarrete el Mudo | 4 | 99 |
| 6 | C.E.I.P. General Espartero | 2 | 51 |
| 7 | C.E.I.P. Caballero de La Rosa | 2 | 52 |
| 8 | Colegio Paula Montal | 1 | 25 |
| 9 | Colegio Sagrado Corazón (Jesuitas) | 4 | 112 |
| 10 | Colegio Salesiano Domingo Savio | 1 | 27 |
| 11 | Colegio Los Ángeles (ARPS) | 1 | 28 |
| 12 | Colegio Sdos. Corazones (Sto. Dom. de la Calzada) | 1 | 41 |
| 13 | C.R.A. Uruñuela | 2 | 91 |
| 14 | APIR (Asociación Pro-Infancia Riojana) | 2 | 68 |
| 15 | Amigos de La Rioja | 1 | 62 |
| 16 | Casa de las Ciencias | 1 | 9 |
| 17 | YMCA Logroño | 1 | 21 |
| 18 | ASPRODEMA (ROM 25, S.L.) | 1 | 10 |
| 19 | ONCE La Rioja | 1 | 21 |
| 20 | FARO (Asoc. Fam. y Amigos de niños con cáncer) | 1 | 15 |
| | TOTAL 20 instituciones: | 34 | 975 |

3.3. SEMANA DE LA PREVENCIÓN DE INCENDIOS

Entre el 12 y el 16 de noviembre se organizó en Logroño la “Semana de la Prevención de incendios”, junto con la Fundación MAPFRE y la Asociación Profesional de Técnicos de Bomberos (APTB). Esta actividad se realiza en varias ciudades de toda España, por las mencionadas instituciones junto a los servicios de bomberos de cada localidad.

Su objetivo es trasladar a la población conocimientos de autoprotección, especialmente frente al riesgo de incendio, y se dirige cada año a un público diferente. En esta ocasión se prestó una especial atención a la prevención para la asistencia domiciliaria, así como a las personas mayores y aquellas que tienen alguna discapacidad.

Para cumplir estos objetivos se impartieron numerosas charlas a varios colectivos de este tipo, así como a profesionales que trabajan con ellos, como se detalla más adelante. Estas actividades no se limitaron a la semana en sí, sino que se extendieron durante varias semanas antes y después de la misma.

También se realizó un simulacro de incendio y evacuación en el centro de ARPS en Logroño, actividad que se completó con la formación de su personal y las visitas de reconocimiento por parte de los bomberos a las instalaciones.

También se representó, en el Auditorio Municipal, la obra de teatro “Dos pillos y un bombero”, dirigida a un público infantil e igualmente de carácter divulgativo de nociones básicas de prevención y autoprotección frente a los incendios.

En total, relacionadas con esta semana se realizaron las siguientes actividades:

| | ACTIVIDAD | PERSONAS |
|----|---|------------|
| 1 | Charla en Hogar de personas mayores Zona Oeste | 26 |
| 2 | Charla en Hogar de personas mayores Manzanera | 27 |
| 3 | Charla en Hogar de personas mayores Zona Sur | 42 |
| 4 | Charla en Hogar de personas mayores Lobete | 38 |
| 5 | Charla en sede de la ONCE. SUPPO (Personas mayores ONCE) | 30 |
| 6 | Charla en sede de la UDP | 34 |
| 7 | Charla en el Centro de día Gonzalo de Berceo | 48 |
| 8 | Charla en el Ayuntamiento a Auxiliares de ayuda a domicilio y Educadores de pisos tutelados | 48 |
| 9 | Charla en el Ayuntamiento a Colectivo Vida Sana | 92 |
| 10 | Charla en la sede de Asprodema Rioja | 10 |
| 11 | Obra de Teatro “Dos pillos y un bombero” | 600 |
| | TOTAL: | 995 |

Sumando estos datos a las actividades habituales detalladas anteriormente, durante el año 2012, han recibido formación de prevención de incendios de algún tipo un total de **2.508** personas.

Esta cifra supone un aumento considerable respecto a años anteriores, motivado sobre todo por las actividades derivadas de la Semana de la prevención de incendios.

| | Colegios, etc. | Industrias y Asoc. | TOTAL |
|-------------|-----------------------|---------------------------|--------------|
| 2012 | 1.575 personas | 933 personas | 2.508 |
| 2011 | 1.325 personas | 465 personas | 1.790 |
| 2010 | 1.079 personas | 763 personas | 1.842 |
| 2009 | 701 personas | 828 personas | 1.529 |
| 2008 | 446 personas | 829 personas | 1.275 |
| 2007 | 602 personas | 577 personas | 1.179 |
| 2006 | 534 personas | 601 personas | 1.135 |
| 2005 | 220 personas | 707 personas | 927 |
| 2004 | 420 personas | 700 personas | 1.120 |
| 2003 | 489 personas | 440 personas | 929 |
| 2002 | 771 personas | 444 personas | 1.215 |
| 2001 | 529 personas | 430 personas | 959 |
| 2000 | 371 personas | 415 personas | 786 |

3.4. OTRAS ACTIVIDADES DE PREVENCIÓN

Como en años anteriores se han seguido visitando aquellas actividades que se consideran con un riesgo especial, (hoteles, centros comerciales, residencias de ancianos, determinadas industrias, etc). Se realiza una visita previa y se elabora una ficha de la actividad con los datos más importantes y con los planos de la misma, que queda archivada para posteriores consultas en caso de siniestro. Posteriormente, con cada uno de los cinco turnos se realiza un estudio teórico de la actividad en el Parque y se visita con el operativo, con objeto de que sea conocida por todos sus integrantes.

Se han emitido informes previos a la concesión de algunas Licencias de proyectos de obras y actividades (edificios de viviendas, edificios singulares, urbanización de nuevos sectores, instalación de carpas, cerramientos de terrazas, etc), siempre a solicitud de otros Servicios del Ayuntamiento. Durante el año 2012 se han realizado 118 informes de este tipo, lo que supone un ligero incremento respecto a los dos años anteriores.

| Año | 2006 | 2007 | 2008 | 2009 | 2010 | 2011 | 2012 |
|----------------|------|------|------|------|------|------|------|
| Nº de informes | 130 | 143 | 152 | 139 | 115 | 103 | 118 |

Se ha colaborado, asesorando, con diversas empresas y organismos en la realización de los preceptivos planes de autoprotección, así como en la realización de ejercicios de evacuación.

Desde la Dirección General se realiza la dirección técnica del mantenimiento de los elementos de protección contra incendios en todos los edificios de propiedad Municipal.

Finalmente, se atienden numerosas consultas sobre temas de prevención y protección contra incendios, realizadas por técnicos y ciudadanos en general.



4. FORMACIÓN INTERNA

Durante el año 2012, además de las prácticas y maniobras que se realizan en el parque de forma cotidiana, se han organizado o se ha acudido a diversas acciones de formación. Todo ello tanto para mejorar el nivel profesional de las últimas incorporaciones como para el reciclaje, actualización y formación continua del personal.

- Curso básico de *Manejo de la central de comunicaciones y de los medios de transmisión*, impartido por personal de la empresa CMT Comunicaciones en el Parque de Bomberos. Cinco ediciones de 2 horas cada una y asistencia de 39 personas.
- Curso para la obtención del título de *Patrón de Navegación Básico (PNB)*, comenzado en 2011, este año se ha realizado la parte práctica del mismo (comunicaciones y navegación), en Madrid, por parte de 12 personas.
- Curso de *Buceo, Rescate en ríos*, Impartido en Logroño y Fuenterrabía (Guipúzcoa) con una duración de 28 horas y asistencia de 2 personas.
- Curso avanzado de *Manejo de Motosierras*, impartido por personal de una empresa especializada en el Parque de Bomberos. Dos ediciones de 5 horas cada una y asistencia de 39 personas.
- Curso de *Cartografía, Orientación, Rastreo y Rescate* impartido en varias localidades de La Rioja por el Gobierno de La Rioja, con una duración de 5 jornadas y asistencia de 2 personas.
- Curso de *Manejo de Desfibrilador*, impartido en el propio Ayuntamiento de Logroño. Con una duración de dos jornadas, tres ediciones y asistencia de 24 personas.
- Asistencia al *VIII Encuentro Nacional de Rescate en Accidentes de Tráfico*, en Toledo, por parte de 6 personas.
- Asistencia a las *XII Jornadas Nacionales de Bomberos*, en Béjar (Salamanca), por parte de 4 personas.
- Asistencia a la Jornada-Taller sobre *Prevención y Seguridad en la Discapacidad y su entorno*, organizada por la Fundación Fuego y la Fundación ONCE en Madrid por parte de 1 persona.



5. PERSONAL DEL SERVICIO

Plantilla de personal a fecha 1-1-2013:

Personal operativo:

| | |
|-------------------|----|
| Gestor Operativo | 1 |
| Jefe de Turno | 5 |
| Jefe de Grupo | 11 |
| Bombero-Conductor | 39 |
| Bombero | 2 |
| Conductor | 3 |

Total personal operativo: 61

Otro personal:

| | |
|------------------------------------|---|
| Director General | 1 |
| Técnico de Prevención de Incendios | 1 |
| Operador Administrativo | 1 |
| Encargado de Mantenimiento | 1 |

Total otro personal: 4

Total personal: 65

Edad media del Personal Operativo: 42,95 años

A efectos prácticos y de organización, el Personal Operativo se divide en 5 Turnos.

6. ACTIVIDADES DEL CENTENARIO

Durante este año 2012 se ha celebrado el centenario de este Servicio Municipal de Bomberos. El 1 de julio de 1912 se hizo cargo el Ayuntamiento del cuerpo de bomberos de carácter privado que existía en Logroño desde 1844, año en que se creó la Sociedad de Seguros Mutuos contra Incendios de Logroño.

Con ocasión del centenario se han realizado las siguientes actividades:

- Se ha elaborado un calendario de bomberos del año 2012, a beneficio de la Asociación de Familiares y Amigos de niños con cáncer de la Rioja (FARO). Se entregaron 22.895 € a esta asociación.
- Exposición conmemorativa en la Casa de las Ciencias “Bomberos de Logroño de ayer a hoy”, del 15 de marzo al 8 de julio. Dividida en dos partes, repasaba la historia del cuerpo de bomberos y también mostraba los medios y forma de trabajo actuales. Además de la propia exposición se realizaron talleres, cuentacuentos, exhibiciones de material, etc. En total hubo 22.636 visitantes.
- Se ha editado, con la colaboración del Instituto de Estudios Riojanos, un libro sobre la historia del cuerpo de bomberos de Logroño: “Rómpase en caso de incendio” elaborado por las historiadoras Isabel Benito y Marta Turiso.
- Concurso infantil de dibujo, dirigido a todos los niños de 8 a 11 años del área de actuación del parque de bomberos. Participaron en él 381 niños de 16 colegios diferentes y se hizo una exposición con todos los dibujos en el Ayuntamiento.
- Carrera “Milla centenario Bomberos de Logroño, I Memorial Juan Gispert”, celebrada el 9 de junio en la Plaza del Ayuntamiento.
- Entre el 12 y el 16 de noviembre se organizó la “Semana de la Prevención de Incendios”, como ya se ha mencionado anteriormente.

